GRATIS

ASSINADO ONTEM O ACÔRDO DOS TELEGUIADOS

Diario Carioca

☆ Fundador: J. E. DE MACEDO SOARES ☆

Diretor Presidente: **Horácio de Carvalho Jr.** — Diretor-Redator-Chefe: **Danton Jobim**

ANO XXIX | RIO DE JANEIRO, TERÇA-FEIRA, 22 DE JANEIRO DE 1957 | N. 8.750

E. U. RECONHECEM RESPONSABILIDADE

ASSINATURA BRASILEIRA

O chanceler Macedo Soares assina a nota (versão em português), que foi entregue ao Govêrno norte-americano

Não houve a anunciada barganha

Em cerimônia realizada, ontem, às 18,30 horas, no Salão Joaquim Nabuco do Palácio Itamarati, foi assinada pelo chanceler José Carlos de Macedo Soares e pelo embaixador Ellis O. Briggs a nota de ajuste pela qual é concedida licença ao Govêrno dos Estados Unidos para construir, na Ilha de Fernando de Noronha, instalações de natureza eletrônica, relacionadas com o acompanhamento de projétis teleguiados.

O referido ajuste independe de aprovação legislativa uma vez que é resultante, particularmente, do art. 1.º, parágrafo 1.º, "in fin", do Acôrdo de Assistência Militar, celebrado nesta Capital pelos Governos brasileiro e norte-americano e, posteriormente, ratificado pelo Congresso Nacional.

A CERIMÔNIA

A cerimônia de assinatura do ajuste, constante de duas notas idênticas, uma redigida em português e outra, em inglês, foi iniciada pela leitura da mesma efetuada pela diplomata Odete de Carvalho Sousa, Chefe da Divisão Política do Ministério das Relações Exteriores. Logo em seguida, o chanceler Macedo Soares também procedeu à leitura do referido documento, o que foi igualmente feito pelo embaixador Briggs, que leu o mesmo documento escrito em inglês.

Assinadas duas notas (versão portuguesa e inglesa), foram as mesmas trocadas pelo ministro Macedo Soares e pelo embaixador Briggs, ficando no Itamarati a versão inglesa. Sentaram-se na Mesa onde se processou a cerimônia o ministro Macedo Soares, o embaixador Briggs, a sra. Odete de Carvalho Sousa e o ministro Décio Moura.

CONGRATULAÇÕES

O chanceler José Carlos de Macedo Soares externou em rápidas palavras, sua satisfação pelo ajuste que acabara de assinar, revelando, ao mesmo tempo, suas congratulações com o Govêrno dos Estados Unidos pela cordialidade e compreensão que nortearam as conversações sôbre o assunto.

Nesse mesmo sentido falou, em seguida, o embaixador Ellis O. Briggs, o qual ressaltou a boa vontade e o espírito de cordialidade e compreensão das autoridades brasileiras, cujo patriotismo exaltou.

O AJUSTE

E' êste, na íntegra, o ajuste assinado na tarde de ontem:

"Rio de Janeiro, em 21 de janeiro de 1957.

"Senhor Embaixador,

"O Govêrno dos Estados Unidos do Brasil, cônscio dos deveres que lhe cabem, e que se estendem, igualmente ao Govêrno dos Estados Unidos da América, no tocante à defesa mútua dos dois países e à defesa do Continente, em virtude de atos diplomáticos anteriormente assinados, especialmente o Tratado Interamericano de Assistência Recíproca, firmado no Rio de Janeiro a 2 de setembro de 1947, complementado pelo Acôrdo de Assistência Militar, celebrado nesta capital pelos dois Governos a 15 de março de 1952, um e outro devidamente aprovados pelo Poder Legislativo do Brasil, está disposto a concluir o seguinte ajuste resultante, particularmente, do art. 1.º, parágrafo 1.º, "in fine", do citado Acôrdo:

1.º — Os Governos do Brasil e dos Estados Unidos da América, tendo em vista a defesa do território

Conclui na 2.ª pág.)

ASSINATURA AMERICANA

O embaixador Ellis O. Briggs assina a nota (versão em inglês), que foi guardada no Itamarati

Galloti responde à calúnia

— Não merece resposta e sim desprêso. Devendo guardar a serenidade, sem a qual deixariam de ser verdadeiramente juízes, os membros do TSE não podem descer ao terreno a que os querem arrastar aquêles que se deixam dominar pela paixão dos interêsses contrariados".

Com essas palavras, o Presidente do Tribunal Superior Eleitoral, ministro Luís Gallotti, em entrevista que concedeu ontem à imprensa, aludiu ao conteúdo dos telegramas de protesto enviados àquele Tribunal por elementos das oposições coligadas do Maranhão.

Falando à vontade

— Estou à vontade para falar — disse o ministro Luís Gallotti — pois as decisões, de que se trata, foram unânimes e, só em caso de empate, me caberia proferir voto. Acresce que amanhã termina o meu mandato na Justiça Eleitoral, retornando eu ao exercício das minhas funções no Supremo Tribunal Federal; e assim não mais participarei do julgamento das eleições em questão.

Delirantemente falso

"O conteúdo dos referidos telegramas é tão delirantemente falso, que provocou geral repulsa e até a reprovação, logo manifestada a vários jornais, do representante das oposições maranhenses no Tribunal Superior Eleitoral, deputado Clodomir Millet.

Não merece, pois, resposta e sim desprêzo. Devendo aguardar a serenidade, sem a qual deixariam de ser verdadeiramente juízes, os membros do Tribunal não podem descer ao terreno a que os querem arrastar aquêles que se deixam dominar pela paixão dos interêsses contrariados. Prosseguindo serenamente em sua missão de distribuir justiça, dôa a quem doer, indiferentes a doestos e ameaças, venham de onde vierem.

A favor e contra

"Muitos julgados tem proferido o Tribunal Superior Eleitoral a favor das oposições maranhenses, sendo que alguns, recentes, por voto de desempate. Foi então para elas a hora do repicar. Mas a êste de hoje corresponderá, quando contrária a decisão, o respeito que lhe é devido, sem prejuízo da ampla liberdade de criticar e interpor os recursos cabíveis. Não basta saber ganhar. Saber perder é condição essencial ao bom convívio democrático.

Decisão não veio ainda

— Aliás, no caso, nada de definitivo se decidiu.

O Tribunal adotou providência de caráter provisório. A decisão ainda está por ser proferida.

"Assim, quem tiver direito só deve cuidar de trazer as razões que o demonstrem, e não contumélias, que jamais constituiram argumento para julgar os próprios de seu dever e da honradez de sua missão.

Bom exemplo

"Vale recordar um caso recente — concluiu o sr. Gallotti — que a diferença de votos entre os candidatos a Governador foi muito pequena. Nesse julgamento, não só deixe de votar não participei de nenhum modo, pois o candidato, que perdeu unanimemente no Tribunal Superior Eleitoral, é meu irmão.

Pois bem: proferida a decisão, não chegou ao Tribunal qualquer manifestação de protesto, nem mesmo em têrmos respeitosos. Êste o bom exemplo a ser seguido.

'Nordeste será o primeiro teatro da luta'

"Assinando o ajuste, o Govêrno brasileiro cumpre dois deveres: 1.º — não se afasta de seus compromissos internacionais, notadamente intercontinentais; 2.º — para com o povo brasileiro cuidando da defesa do Brasil, pois todos sabem que se, por infelicidade da humanidade, realizar-se o prognóstico corrente da 3.ª guerra, possivelmente, e até provàvelmente, o Nordeste do Brasil será o 1.º teatro da luta".

Com essas palavras o chanceler José Carlos de Macedo Soares iniciou, na tarde de ontem (18,55 horas), sua entrevista coletiva, após a assinatura do ajuste firmado pelos Governos brasileiro e norte-americano, na qual esclareceu, definitivamente, não só as razões que levaram o Brasil a firmar o mencionado documento, como, também, o sentido de suas declarações à AP.

ORGANIZAÇÃO DA DEFESA

Antes de se submeter ao questionário dos jornalistas presentes, o Ministro das Relações Exteriores frisou, ainda, que "bem acertados estão os órgãos da administração nacional que se encontram estudando a defesa do país", cuja soberania e s t a r á evidentemente ameaçada em caso de uma nova conflagração mundial.

RESPONSABILIDADES

Indagado da inteligência do art. 6.º do ajuste, o Chanceler esclareceu que, conforme a própria redação do citado dispositivo estabelece, ficando o Brasil com suas responsabilidades acrescidas com a concessão da licença para os postos de observação dos foguetes teleguiados, natural é que cuide de estudar a extensão dessas responsabilidades juntamente com as autoridades norte-americanas, isto é, estudar planos conjuntos de defesa.

ENTREVISTA À AP

Perguntado se havia concedido sua entrevista à AP por ter tomado conhecimento de que o embaixador Briggs iria conceder uma entrevista abordando o assunto, respondeu que, realmente tivera notícia dessa entrevista pelos jornais brasileiros.

Outra razão que o levou a falar à dita emprêsa norte-americana foi a de esclarecer a opinião pública dos Estados Unidos, que poderia estar envenenada com o noticiário que lhe era fornecido pelas agências telegráficas, as quais, via de regra, sòmente davam destaque ao noticiário dos jornais comunistas ou para-comunistas.

URÂNIO E GUERRA

Sôbre a existência de urânio na Ilha Fernando de Noronha, o Chanceler afirmou:

— "Jamais tive conhecimento dêsse assunto e, pessoalmente, o considero fantasioso".

Perguntado em que se baseia sua presunção de guerra iminente, respondeu que o próprio Ministro das Relações Exteriores dos Estados Unidos, em declarações recentes, falou nessa probabilidade. Disse mais que, ainda hoje a ONU está fazendo apelos para a retirada de soldados israelenses do Egito, numa prova evidente que o "caso de Suez" não está terminado.

(Conclui na 2.ª página)

Visita a F. Noronha é livre

Mediante entendimento prévio com o Governador da Ilha de Fernando de Noronha, qualquer pessoa poderá visitar aquêle território livremente, no dia e hora em que bem entender.

Nesse sentido o Ministério da Guerra transmitiu ao Governador da Ilha autorização dada pelo presidente Juscelino Kubitschek, para que sejam admitidas, livremente, visitas àquele Território, onde os EE. UU. vão construir uma estação de contrôle de teleguiados.

Rainier briga com EE. UU.

MONTE CARLO, 21 — (UP-DC) — Os 2.500 súditos do príncipe Rainier III, incluído nesse total o Exército de Mônaco, que conta ao todo (oficiais e soldados) com 70 homens, estão empenhados em séria disputa com o Govêrno norte-americano, relativa a assunto que envolve o futuro e a dignidade do Principado.

E' que a declaração de Rainier III — de que seu filho será exclusivamente monegasco — foi contraditada por personalidades do Departamento de Estado, afirmando elas que o filho da princesa Grace Kelly será considerado cidadão norte-americano pelo menos até a idade de 21 anos.

Sem risco de guerra

Noutros tempos, e dispusesse o

(Conclui na 2.ª pag.)

Parlamentares aprovaram têrmos do acôrdo

A opinião geral de que o Brasil não poderia evitar o cumprimento dos tratados que mantém com os Estados Unidos, recusando-lhe agora peremptòriamente a Ilha de Fernando de Noronha, foi colhida, ontem, pelo DC, numa enquête em que ouviu seis dos nossos parlamentares que compareceram ao Itamarati para conhecer, em uma reunião com o chanceler Macedo Soares, os têrmos da nota conjunta que os dois Governos assinaram.

A restrição que, também generalizadamente, os deputados e senadores fizeram à nota oficial, reclamando que a instalação de uma base de teleguiados em solo brasileiro pelo Govêrno norte-americano deveria ter audiência prévia do Congresso, foi respondida pelo líder Filinto Muller esclarecendo que "no artigo 1.º do Acôrdo Militar assinado em 1952 o Congresso autorizou o Govêrno brasileiro a realizar os ajustes que se fizessem necessários em uma emergência".

PRESENÇA

A reunião que se realizou no Itamarati, das 16 às 17,30 horas, compareceram os senadores Apolônio Sales (vice-presidente do Senado), Filinto Muller (líder da Maioria), Atílio Vivacqua (líder do PR), Kerginaldo Cavalcanti (líder do PSP) e João Villas Boas (líder da UDN) e os deputados Afonso Arinos (líder da UDN), Hugo Napoleão (presidente da Comissão de Diplomacia), Ulisses Guimarães (presidente da Câmara) e Loureiro Júnior (líder do PRP).

Filinto Muller

"Tomei parte na reunião atendendo à gentileza de um convite do chanceler Macedo Soares. Acho que a nota satisfaz plenamente. O Itamarati agiu com absoluta segurança nesse caso, defendendo os interêsses nacionais. As restrições apontadas por diversos parlamentares na reunião, creio que não resistem ao art. 1.º do Acôrdo Militar assinado em 1952. Nessa ocasião o Congresso autorizou ao Govêrno os ajustes que se fizessem necessários, em uma emergência. E esta, acredito, é uma emergência que justifica plenamente a atitude do Govêrno, sem audiência prévia ao Congresso. A segunda restrição feita especificamente ao art. 6.º da nota é que tem aparência de certa importância. E' o que se refere ao acréscimo de responsabilidade do Brasil, consequente da cessão da Ilha Fernando de Noronha. A questão é saber-se se o acréscimo não foge dos limites do ajuste. Mas neste caso verificando-se ter sido o limite ultrapassado, com prejuízo para o Brasil, o assunto seria revisto e naturalmente apreciado pelo Congresso. O Itamarati portou-se nesse caso com extrema habilidade e a atuação do ministro Macedo Soares merece o aplauso geral do povo brasileiro, inclusive o meu."

Afonso Arinos

"Durante a reunião dos parlamentares com o chanceler Macedo Soares declarei que não tinha objeções a fazer quanto ao fato do Brasil dar cumprimento ao tratado que mantém com os Estados Unidos. Apenas fiz restrições específicas ao art. 6.o da nota, que a meu ver, reclama audiência do Congresso. Êsse artigo refere-se ao acréscimo de responsabilidades do Govêrno brasileiro sem defini-las nem esclarecer quais serão os estudos para se aferir a extensão dessa responsabilidade. O assunto é delicado e será muito difícil evitar-se que se discuta a nota e o seu artigo 6.o, no Congresso.

Hugo Napoleão

"A nota do Govêrno brasileiro corresponde perfeitamente às obrigações

(Conclui na 2.ª página)

TORTURADO

O menino Paulo de Miranda, vítima dos gangsters musicais

Agem os 'gangsters' na briga dos editores musicais

Onze homens à paisana, auxiliados por duas guarnições da Rádiopatrulha, penetraram à fôrça, sábado, numa oficina tipográfica de São Cristóvão e, sob ameaça de pancada, exigiram que os operários lhes entregassem as partituras de músicas carnavalescas que ali tinham sido impressas por encomenda da Sociedade Brasileira de Autores e Compositores de Música (SBACEM).

Antes de vasculharem a oficina à procura dos exemplares impressos, os invasores torceram um braço de Paulo Miranda, um menino de 11 anos, para que contasse onde estavam o dono da tipografia e os volumes da encomenda da SBACEM. Benedito Lacerda, Presidente da SBACEM, declarou ao DC que os invasores são capangas dos irmãos Vitale, editôres de música.

PILHAGEM

A invasão da Impressora Nocera (êste o nome da oficina gráfica) e a exigência de devolução das partituras encomendadas foram feitas sob a alegação de que as músicas que estavam sendo impressas não eram de propriedade da SBACEM. Como, apesar das intimidações, os operários se recusassem a revelar o paradeiro do dono da oficina (no momento em companhia de sua noiva) e da encomenda (já em outra tipografia, para ser encadernada), os invasores esquadrinharam todo o prédio durante horas.

Ao saírem, ameaçaram os operários Jorge Chaves Rodrigues, Orlando Neri de Oliveira e Josué Santos de Miranda, caso voltassem a trabalhar na impressão da encomenda da SBACEM. Não satisfeitos, levaram a matriz de uma pauta musical, empastelaram uma composição tipográ-

(Conclui na 2.ª página)

★ Desfecho feliz ★

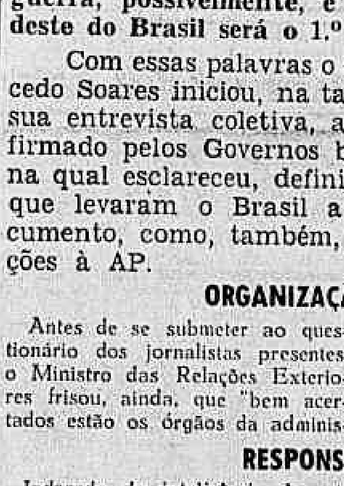

Trocaram-se ontem, afinal, no Itamarati, as notas que consubstanciam o ajuste pelo qual autorizamos os Estados Unidos a instalar um pôsto de foguetes teleguiados em Fernando de Noronha.

Duraram quarenta dias as *démarches* para se chegar a êste resultado. A demora deu motivo a que se criticasse, injustamente o Govêrno brasileiro, especialmente o presidente Kubitschek, de haver hesitado ante a pressão de comunistas e ultranacionalistas, que procuravam frustrar o entendimento.

Entretanto, o retardamento da permuta de notas se deve a que o Itamarati, embora desejoso de atender às solicitações dos nossos naturais aliados, quis aproveitar a oportunidade para suscitar um exame mais amplo do problema, que envolve outros aspectos que não a simples instalação da base para os projetis teledirigidos.

Isso exigia que a redação da nota se fizesse de maneira a incluir o compromisso dêsse exame, o que se conseguiu, na cláusula sexta: "O Govêrno dos Estados Unidos da América, tendo em vista que o Govêrno do Brasil considera acrescidas suas responsabilidades com o estabelecimento de instalações. . . em Fernando de Noronha, c o n c o r d a em realizar *imediatamente* com o Govêrno brasileiro *um exame da extensão das responsabilidades dai decorrentes*".

O teor dêste artigo é que foi objeto de mais longo estudo, competindo ao Itamarati auscultar e coordenar o pensamento de oito órgãos diferentes. Mas não é certo que tenha havido divergências de monta sôbre o artigo.

No momento em que se invocava o Acôrdo de Assistência Militar Brasil-Estados Unidos, de 1952, era oportuno, sem dúvida, lembrar aos americanos o vulto das responsabilidades que estávamos a pique de assumir, como decorrência de compromissos anteriores. O Brasil não está defendido de um ataque de fora simplesmente porque se instalem bases para controle remoto de teleguiados e para outros fins nos territórios mais orientais do país. Pelo contrário, essa instalação, se desacompanhada de outras medidas, que reforcem a nossa capacidade defensiva, seria, sem dúvida, para nós, um presente de grego.

O Brasil não impôs aos norte-americanos quaisquer condições, nem se pode vangloriar de ter arrancado aos nossos amigos concessões descabidas.

Portou-se o Itamarati dignamente, sem procurar extorquir vantagens, mas se colocou na linha dos nossos interêsses, com a maior independência, em pé de igualdade com os nossos aliados.

Êstes tomaram conhecimento do que julgamos necessário para que demos, em cooperação com os Estados Unidos, uma contribuição efetiva à proteção desta parte do continente, prometendo examinar, conosco, imediatamente, as nossas reivindicações.

Por outro lado, o ajuste resguardou impecavelmente a nossa soberania sôbre a base a ser construída. Terá ela um comandante brasileiro e ali se hasteará exclusivamente o nosso pavilhão. Os próprios técnicos americanos, que terão a seu cargo a instalação e operação do posto, serão substituídos gradualmente por pessoal brasileiro.

Tudo isso mostra que firmamos um entendimento digno, inatacável, que honra a nossa diplomacia. Os que acusam o Govêrno de haver aproveitado a ocasião para uma barganha imoral não sabem o que dizem. O Brasil, velho amigo dos Estados Unidos, só merece o respeito dêstes porque nos sabemos respeitar, defendendo com firmeza e competência os nossos interêsses.

Em matéria de política internacional, temos uma tradição de lealdade aos tratados e de perfeita solidariedade com os ideais pan-americanos, que ontem se afirmou, uma vez mais, no Itamarati.

DANTON JOBIM

O TEMPO

Tempo: Bom com nebulosidade, sujeito a passageira instabilidade.
Temperatura: Em elevação.
Ventos: Do quadrante Norte, fracos a moderados.
Máxima: 32,2.
Mínima: 22,2.

BANCO DE CRÉDITO REAL DE MINAS GERAIS S.A.
Fundado em 1889
67 ANOS DE BONS SERVIÇOS

"SÃO PAULO"
COMPANHIA NACIONAL DE SEGUROS DE VIDA
DIRETORES
Dr. Jose Maria Whitaker
Dr. Erasmo Teixeira de Assumpção
Dr. José Carlos de Macedo Soares
Sede — Rua 15 de Novembro, 224 — São Paulo
Sucursal no Rio de Janeiro — Av. Rio Branco, 173 — 10.º andar

GOMULKA FARÁ VASTO EXPURGO NA POLÔNIA

O INVERNO PARALISA O NIAGARA

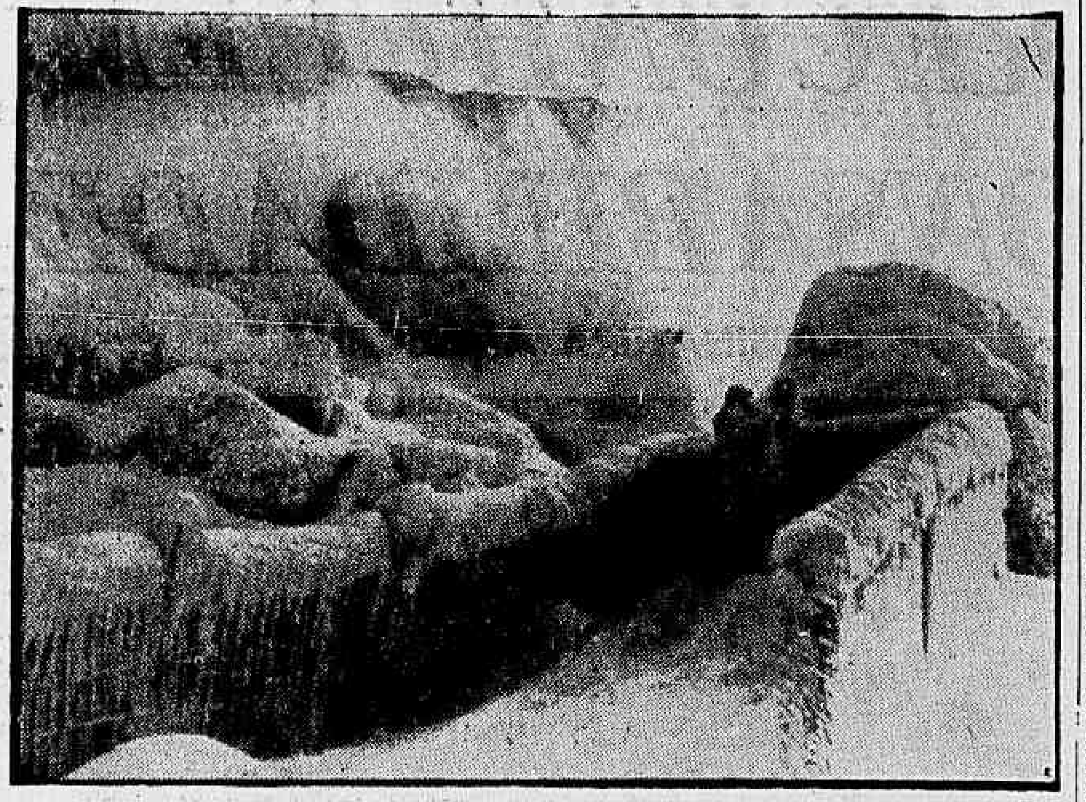

NIAGARA FALLS — Dois turistas mais arrojados se lançam aos rigores de uma temperatura muitos graus abaixo de zero para apreciar a paisagem surrealista das Cataratas de Niagara paralisadas pelo inverno. O gêlo faz o tempo parar, e Niagara dorme num silêncio frio. — (INP).

Liquidará os remanescentes do stalinismo

VARSÓVIA, 21 — (UP) — Wladyslaw Gomulka, o líder comunista polonês, animado com a sua vitória de ontem nas eleições parlamentares, já está cuidando do expurgo dos últimos remanescentes stalinistas das fileiras do Partido dos Trabalhadores Poloneses.

Os resultados oficiais sòmente serão conhecidos amanhã, mas as cifras extraoficiais indicam que votaram de 91 a 96 por cento dos eleitores inscritos, aparentemente induzidos pelas advertências de Gomulka e pela campanha da Igreja Católica para reduzir ao mínimo a abstenção.

CUMPRIRAM SEU DEVER

A agência polonêsa de notícias "Pap" informou que cumpriram com seu dever cívico 95,25 por cento do eleitorado do distrito de Gomulka na capital, o bairro de Praga. Acrescentou que os resultados incompletos indicam que Gomulka obteve 99,5 por cento dos votos válidos.

No mesmo distrito ocupou o segundo lugar, com 98,4 por cento, o "independente" Jerzy Henryniewicki, a passo que o "ativista" católico Jerzy Wawieyski, que provàvelmente teve o apoio do Cardeal Stefan Wyszinsky, conseguiu o terceiro lugar, com 98,3 por cento dos votos válidos.

Confiança e independência

A imprensa polonêsa classifica os resultados do pleito como um ressoante voto de confiança em Gomulka e no seu comunismo independente.

Acredita-se que uma enorme maioria dos eleitores votou por todos os candidatos da coligação, convencidos de que o comunismo liberal de Gomulka é preferível ao retôrno da era stalinista.

Correspondência ao apêlo

PARIS, 21 (FP) — "A população polonesa correspondeu amplamente ao apêlo da "Frente de Unidade Nacional", — eis a conclusão demonstrada, segundo a Agência Polonesa de Imprensa, dos resultados das eleições conhecidos nas grandes cidades da Polônia. Declara a agência que foi muito grande em seu conjunto a participação eleitoral e cita números em apoio da assepção: 96 por cento nas regiões de Gdansk, Katowice e Kozsalin; 95 por cento nas regiões de Poznam Olszwyn; 94 por cento na região de Sozecin; 93 por cento nas regiões de Cracóvia e de Bialystok e 91 por cento nas regiões de Varsóvia e de Lodz. Acrescenta a agência: "Os eleitores, em grande maioria, não quiseram utilizar o quarto indevassavel e votaram a favor dos cabeças de listas. Segundo a opinião geral, a nação respondeu com o "Sim" ao programa de construção do socialismo polonês do sr. Wladislaw Gomulka".

Vitória de Bukowski

PARIS, 21 (FP) — O sr. Jerzy Bukowski, candidato "sem partido" na 1a. Circunscrição e Varsovia, derrotou os candidatos apresentados pelo Partido Operário Unificado Polonês (Partido Comunista), anunciou a Agência PAP.

O sr. Burowski obteve 11.282 votos dos 11.368 votantes contra .. 10.664 dado ao candidato do Partido Operário Unificado, sr. Jerzy Albercht.

RISO DE PRINCESA DO JAPÃO

TÓQUIO — Benny Goodman, "Rei do Swing", conduz à gargalhada a jovem princesa (17 anos) Suga, caçula do Imperador Hiroito, a qual tem ao lado o irmão e príncipe coroado Akihito. — A foto foi feita quando do encontro do músico americano com os jovens membros da família real, durante a sua estrondosa temporada no Sankei Hall, de Tóqui. — (INP).

Ministro da Saúde presta contas do que fêz em 56

O Ministro da Saúde, professor Mauricio de Medeiros, durante o programa "A Voz do Brasil", de ontem, fêz um balanço do trabalho que desenvolveu à frente de seu Ministério no correr do primeiro ano de Govêrno Kubitschek.

De seu trabalho, salientou o ministro Maurício de Medeiros dois serviços que criou — Unidades Sanitárias Aéreas e Plano Salzane — os quais se destinam à assistência, em larga escala, às populações do interior.

O PRIMEIRO SERVIÇO

Em seu relato disse o prof. Maurício de Medeiros que as Unidades Sanitárias Aéreas constituem um serviço que, em colaboração com a FAB, leva clínicos, aparelho de radiografia, enfermeiros, vacinas e medicamentos ao povo do interior. A equipe da Unidade leva também, doses de BCG para imunizar as populações contra a tuberculose.

Clínicas de interior

O outro serviço focalizado pelo prof. Maurício de Medeiros foi o "Plano Salzane", assim chamado por ter sido elaborado pelo diretor do Departamento Nacional de Saúde. Trata-se de proporcionar aos municípios sem médicos um clínico que, residindo no próprio local, dê consultas e distribua remédios aos indigentes. Apesar da escassêz de recursos, 58 municípios, conforme informação do Ministro, já foram beneficiados por êste serviço, esperando-se que, em 1957, quase a totalidade dos municípios seja atendida.

Combate às endemias

Disse ainda o ministro Medeiros que pelo menos quatro endemias que assolam o Brasil não mais constituirão problema de saúde pública ao terminar o govêrno Kubitschek. Em outubro passado foi iniciado no Nordeste e em Minas Gerais um combate sistematizado à bouba, tendo sido atendidas e tratadas, até agora, cerca de 200 mil pessoas. Por outro lado, o Serviço Nacional de Lepra acha-se aparelhado para desencadear no ano presente uma campanha de grande proporção.

Finalizou o prof. Maurício de Medeiros referindo-se à atuação do Ministério da Saúde, logo no início do atual govêrno, para evitar que a epidemia de poliomielite surgida na Argentina se estendesse ao nosso país.

"Ao mesmo tempo em que essa epidemia nos encheu de terror — disse o prof. Medeiros — ela serviu para que o Ministério da Saúde enviasse àquele país, técnicos que lá estiveram para verificar a extensão do mal. Dois virologistas de São Paulo, para lá enviados, conseguiram, em menos de 72 horas isolar o virus causador da epidemia, realizando uma façanha notável, que dignificou a ciência brasileira".

Argelinos detidos em Paris

PARIS, 21 (UP) — A Policia anunciou a detenção de mais de 60 argelinos nesta Capital e fora dela durante uma diligência contra elementos norte-africanos suspeitos de ajudar os rebeldes da Argélia.

Durante a diligência foram detidos, sòmente em Paris, 33 argelinos.

Operação sigilosa

A operação foi realizada pela Polícia em meio ao maior sigilo. Os detidos, acusados todos êles de atentar contra a segurança nacional, serão transferidos em breve para Argel a fim de comparecerem ante um tribunal militar.

As autoridades francesas temem que os rebeldes cometam novos atos de violência para atrair a atenção do mundo sôbre o problema argelino e «provar» que sòmente uma Argélia independente pode trazer a paz ao agitado território norte-africano.

Audiências diplomáticas

PARIS, 21 (FP) — O Presidente do Conselho, sr. Guy Mollet, reiniciou hoje de manhã, no Palácio Matignon, as suas audiências diplomáticas, tendo em vista manter informados numerosos países a respeito da posição do govêrno francês no que se refere à Argélia, antes do debate das Nações Unidas. O Presidente do Conselho recebeu, sucessivamente, os senhores Hector de Ayala, Embaixador de Cuba em Paris; Juan Carlos Rebora, Embaixador da Argentina, e Walter Guevara Arze, Embaixador da Bolivia.

Proposta na ONU a suspensão das explosões nucleares

NAÇÕES UNIDAS, 21 — (De Bruce W. Munn, da UP) — Uma série de propostas que vão desde a suspensão provisória das explosões nucleares experimentais até a unificação da Alemanha foi apresentada esta manhã na Comissão Política da Assembléia Geral.

A comissão reiniciou na manhã de hoje o debate sôbre o desarmamento, e prosseguiu nos trabalhos à tarde.

SUSPENSÃO DAS EXPLOSÕES

O perigo de que a precipitação radioativa possa prejudicar a humanidade levou a Suécia a propor a suspensão das explosões nucleares durante dois anos, prazo em que necessita a Comissão Científica da Assembléia para averiguar os efeitos da radiação.

O Japão, Canadá e Noruega apresentaram outra proposta, em virtude da qual as grandes potências deveriam informar antecipadamente às Nações Unidas de seu propósito de realizar explosões dessa natureza.

As Filipinas, por sua vez, propuseram o estabelecimento de um "campo comum de provas nucleares" a ser utilizado pelas potências atômicas.

Corrida armamentista

A Itália e a Holanda disseram que a tensão internacional não é conseqüência da corrida armamentista, uma vez que ocorria justamente o opôsto, e propuseram fôssem eliminadas as verdadeiras causas da tensão, a mais importante das quais é, segundo a Itália, a divisão da Alemanha.

O delegado sueco, Richard Sandler, disse, em apoio de sua proposta para a suspensão temporária das explosões nucleares, que "serão necessários anos para medir os efeitos da precipitação radioativa "procedente da estratosfera", de maneira a estabelecer a sua inocuidade.

Acrescentou que a precipitação procedente da troposfera (capa inferior da atmosfera) pode ser medida ràpidamente, mas não a da capa superior (estratosfera).

Esta demora anos — disse — em chegar à superfície da terra.

Fala o Japão

O delegado japonês Renzo Sawada manifestou, ao apresentar a proposta conjunta do Japão, Canadá e Noruega, que "o perigo das explosões nucleares de prova só se conhece parcialmente".

"E' um fato conhecido" — acrescentou — "que o depósito da precipitação radioativa das explosões que se pode observar no corpo dos sêres humanos e nos alimentos têr aumentado nos últimos anos".

"Embora agora se diga que o depósito é tão pequeno não pode causar danos à saude humana ninguem pode prognósticar os efeitos que produzirão nas gerações futuras as explosões que se estão efetuando agora".

Apoio à proposta

Em apoio da proposta dos três países o delegado da Noruega Dag Bryn, disse que, enquanto não se convier na suspensão total das explosões nucleares, as potências deveriam avisar, antecipadamente, às Nações Unidas de seu propósito de efetuá-las, informando:

1) — "O limite máximo das quantidades totais de produtos fissionáveis que se espera resultem de cada prova".

2) — Uma "indicação aproximada" do período em que ocorra a maior concentração de precipitação radioativa.

3) — Uma "indicação aproximada" da região geográfica em que se efetuará cada prova.

O delegado filipino Felixberto M. Serrano, propôs que as potências ocidentais e a União Soviética acordem efetuar suas provas nucleares na mesma região da terra, "revesando-se em seu uso, uma vez por ano ou uma vez em um número determinado de anos".

Israel evacuará Gaza

JERUSALÉM, 21 (FP) — O jornal independente «Haaretz» publica hoje uma informação segundo a qual Israel evacuaria suas fôrças militares de Gaza, deixando ali apenas fôrças policiais. Esta evacuação seria o início de uma larga solução de conjunto da questão do estatuto do território de Gaza, assim como do problema dos refugiados palestinos.

Um porta-voz do Ministério israelense do Exterior recusou-se a fazer qualquer comentário sôbre esta informação.

Relações com o Vaticano

JERUSALÉM, 21 (FP) — Observa-se a maior discreção, nos meios oficiais sôbre a estada, atualmente, no Vaticano, do sr. Maurice Fischer, antigo Embaixador de Israel na Turquia. Limitam-se a indicar, tais meios, que se trata de uma missão temporária e semi-oficial.

Não dissimulam contudo os meios autorizados que Israel tem grande empenho em manter boas relações com a Santa Fé, mesmo que apenas pelo reconhecimento de pela ajuda prestada aos judeus pela Igreja Católica, durante a perseguição nazista.

Lott vai decidir a situação do 'penetra' do Suez

Num propósito de solução fora de comum, para um caso de características inéditas, o próprio Ministro da Guerra, general Teixeira Lott, será chamado a pronunciar-se sôbre a transgressão disciplinar do soldado da Fortaleza de Santa Cruz, Wanderley Vays, que embarcou como clandestino no "Custódio de Melo" para ir ao Egito com o Batalhão de Suez.

Uma das dificuldades em conciliar a presença do soldado excedente com o objetivo do Batalhão, reside no fato de ser êle soldado de Artilharia, o que exclui a impossibilidade da sua incorporação àquele corpo de guerra. O clima de opinião no I Exército, entretanto, é de simpatia geral pelo gesto (embora irregular) do soldado da Fortaleza de Santa Cruz.

MALAS SAEM AMANHÃ

Em nota distribuída à imprensa o Ministério da Guerra lembrou às famílias dos componentes do Batalhão do Suez que a primeira mala aérea organizada em colaboração com o Ministério do Exterior para o III/2.º R. I. — Batalhão Suez — sairá amanhã, dia 23, acrescentando que no dia 24 a correspondência para os que viajam no transporte "Custódio de Melo" será enviada pelo Ministério da Marinha.

Chegarão dia 30

Acrescenta a nota do Ministério da Guerra que o Batalhão Suez deverá chegar ao seu destino no dia 30 do corrente, uma vez que o "NT Custódio de Melo" realiza ótima viagem.

O major Pedro Cavalcante de Albuquerque, recém-nomeado subcomandante do Batalhão, vai seguir dentro de poucos dias. Ontem, o major Cavalcante esteve no gabinete do Ministro da Guerra, ultimando providência para o seu embarque. Também em sua companhia, seguirá o capitão Prim, nomeado tesoureiro do Batalhão.

CONCLUSÕES DA 1.ª PÁGINA

Parlamentares . . .

que temos decorrentes dos tratados com os Estados Unidos. Tive boa impressão da nota oficial e da reunião que transcorreu com muita cordialidade. Não podíamos, senão dessa maneira, consubstanciar os têrmos dos nossos tratados.

Kerginaldo Cavalcanti

"Acho que o problema da instalação de uma base, ou de pôsto de observações ou de contrôle, como o queiram chamar, na Ilha Fernando de Noronha, devia ser submetido primeiramente ao conhecimento do Congresso. Na reunião de hoje a que os parlamentares compareceram para tomar conhecimento, apenas, dos têrmos da nota dos governos brasileiro e norte-americano, externei severas reservas à instalação de bases. Considerando ser o problema de gravidade excepcionalíssima acho que a sua solução deveria ser submetida a todo o povo brasileiro, através de amplo plebiscito, de vez que essa base trará infalìvelmente às Costas brasileiras as ameaças de uma guerra atômica. Sôbre a nota do Govêrno brasileiro, considero-a, entretanto, hàbilmente confeccionada.

Apolônio Sales

"Interpretei o convite do chanceler Macedo Soares como uma gentileza do Itamarati para com o Congresso. A troca de notas que iria ser feita, poucos minutos mais tarde, de acôrdo com a interpretação adotada, independia do pronunciamento do Congresso. Foi, entretanto, apreciada a atitude do chanceler, dando-nos conhecimento, em primeira mão, dos têrmos da nota. A exposição que S. Exa. nos fêz do assunto, pelo menos em minha opinião, demonstrou o cuidado, o escrúpulo, e a sabedoria com que agiu, dentro, aliás, das tradições do Itamarati.

Atílio Viváqua

"Em primeiro lugar considero que a matéria deve ser submetida à apreciação do Congresso, visto não ter sido pròpriamente um mero ajuste decorrente do acôrdo militar com os EE.UU. Manifestei minha opinião individualmente visto não ter podido ouvir o Partido nem os meus colegas de bancada no Senado. A nota representa um compromisso de ordem militar e ultrapassa o caráter de mera execução.

'Nordeste será . . .

As três posições

Esclareceu, em seguida, que as três posições que fêz alusão na entrevista à AP são as seguintes: 1a. guerra; 2a. — aliados; 3a. — neutralidade. Nessa altura, o Ministro fêz a ressalva de que jamais havia feito alusão à conduta da Argentina na última guerra.

Nada de barganha

Finalmente, antes de refutar as notícias segundo as quais o Brasil pretendera fazer barganha com a licença para os postos de observação de teleguiados, o ministro J. E. de Macedo Soares frisou que o líder Afonso Arinos, depois de tomar conhecimento das conversações, achou não ser necessária a convocação do Congresso para apreciar a matéria, uma vez que o ajuste era baseado em dispositivo de acôrdo já aprovado pelo Legislativo.

Empréstimos, não dádivas

Sôbre a propalada barganha, esclareceu que as negociações dos projetos elaborados pela extinta Comissão Mista Brasil-Estados Unidos e pelos planos da Missão Lucas Lopes, os quais se encontram no EXIMBANK, nada têm com o ajuste para a licença solicitada pelo Govêrno dos Estados Unidos.

As mencionadas conversações foram iniciadas muito antes do advento dos teleguiados e o Brasil jamais pensou barganhar para permitir a licença. O que quer é que o EXIMBANK se pronuncie sôbre os planos. "Nós pedimos empréstimos ao EXIMBANK — frisou — não dádivas".

Lealdade das FA

O chanceler Macedo Soares concluiu sua entrevista exaltando a conduta dos membros das Fôrças Armadas que participaram das conversações, cujo patriotismo jamais pôde ser pôsto em dúvida.

Reunião com os líderes

Antes da assinatura do ajuste, o sr. Macedo Soares deu amplas explicações da matéria a diversos líderes de partidos nas duas Casas do Congresso, assim como ao Presidente da Câmara dos Deputados e ao senador Apolônio Sales, Vice-Presidente do Senado.

Participaram dessa reunião, além dos parlamentares já mencionados, os senadores Kerginaldo Cavalcanti, João Vilasboas, Felinto Muller, Atílio Viváqua e deputados Hugo Napoleão e Afonso Arinos. Logo em seguida o chanceler fêz uma exposição aos diretores de jornais desta Capital.

Agem os . . .

fica e puseram em desordem os documentos da firma.

Grupos em luta

O Presidente da SBACEM, sr. Benedito Lacerda, disse ao DC que a invasão da Impressora Nocera foi ordenada pelos editores Irmãos Vitale, que estariam tentando monopolizar a arrecadação dos direitos autorais dos compositores em todo o país, "tanto assim que já criaram a Sociedade Arrecadadora de Direitos re Execução Musical no Brasil. Informou ainda que a SBACEM mandou imprimir, êste ano, um album de músicas carnavalescas de autoria de seus associados, exatamente porque a Irmãos Vitale deixou de fazê-lo, contrariando uma tradição antiga.

A Irmãos Vitale imprimiu um album, para distribuição às orquestras, com pouquíssimas músicas da SBACEM, o que determinou a atitude da última, mandando também imprimir um album exclusivamente seu, num trabalho de promoção."

Procurando prejudicar

O sr. Benedito Lacerda acusou ainda a Irmãos Vitale de querer prejudicar a SBACEM a ponto de destruí-la forçando o ingresso dos compositores na SADEMBRA, onde seriam explorados. Exatamente por isso, Irmãos Vitale quer impedir que a SBACEM promova a divulgação das músicas dos seus associados.

Onde estão os impressos

O sr. Antônio Nocera que também falou à reportagem, informou que, devido à incapacidade da sua impressôra para satisfazer o pedido que a SBACEM contratou, distribuiu uma grande parte do serviço a uma outra impressora, situada na Rua Guilherme Trott, 161, em Bonsucesso, e cuja existência os invasores não conheciam. Disse o sr. Antônio Nocera que o material só foi salvo por não ter sido encontrado pelos invasores da sua tipografia.

Rainier briga . . .

Mônaco de fôrças mais numerosas, uma guerra poderia decorrer da intransigência de Rainier III ao proclamar que seu filho terá uma única nacionalidade, que é a monegasca, bem como de sua violenta irritação ao tomar conhecimento de que autoridades norte-americanas rechaçaram sua decisão.

Felizmente o exército do Mônaco conta com um efetivo de apenas 70 homens e ficará desarmado por alguns anos com o nascimento do príncipe herdeiro. Disparando 101 tiros para anunciar o nascimento do príncipe herdeiro, os canhões do Mônaco (ao todo 2, fabricados em 1.885) consumirão munição de três anos, com o que ficarão silenciados até 1960.

A única vítima

A propósito convém recordar que a última vez que o exército monegasco disparou um tiro foi em 1938, quando um soldado tropeçou e caiu, durante a mudança da guarda do Palácio Real. O disparo matou uma pomba, a única vítima das armas monegascas, pelo que se tem notícia.

Consumida a munição de três anos, com os disparos que anunciarão o nascimento do príncipe herdeiro Rainier III só poderia dispor de um canhão de fogos de artifício, existente no famoso iate do milionário grego Aristóteles Onassis.

Quem decidirá

Pelas leis norte-americanas, o filho de Grace Kelly será tido como cidadão norte-americano, com todos os deveres e direitos disso decorrentes, até a idade de 21 anos. Uma vez maior, poderá êle optar entre a nacionalidade norte-americana e a monegasca.

Até lá, os EE.UU. desconhecerão a proclamação de Rainier III, que nada poderá fazer, inclusive porque os EE.UU. não mantêm relações diplomáticas com o Mônaco.

Assinado ontem...

brasileiro e do Continente americano, ajustam a construção, na Ilha Fernando de Noronha, de instalações especialmente de natureza eletrônica, relacionadas com o acompanhamento de projetis teleguiados;

2.º — Essas instalações serão construídas por especialistas e técnicos norte-americanos assistidos por especialistas e técnicos brasileiros;

3.º — As referidas instalações ficarão sob comando de oficial brasileiro e na Ilha Fernando de Noronha continuará a ser hasteado exclusivamente o pavilhão nacional brasileiro;

4.º — A operação das referidas instalações técnicas ficará sob a responsabilidade de técnicos norte-americanos, assistidos por técnicos e militares brasileiros;

5.º — Os Governos do Brasil e dos Estados Unidos da América concordam em que técnicos norte-americanos sejam gradativamente substituídos por técnicos brasileiros, segundo condições a serem estipuladas de comum acôrdo;

6.º — O Govêrno dos Estados Unidos da América, tendo em vista que o Govêrno do Brasil considera acrescidas suas responsabilidades com o estabelecimento de instalações para acompanhamento de projetis teleguiados na Ilha Fernando de Noronha, concorda em realizar imediatamente com o Govêrno brasileiro um exame da extensão das responsabilidades daí decorrentes;

7.º — As construções e benfeitorias feitas na Ilha Fernando de Noronha em função das instalações técnicas a que se refere êste ajuste, ficarão incorporadas ao patrimônio do Brasil, sem qualquer indenização na ocasião do término dêste ajuste ou do término de qualquer prorrogação;

8.º — Esta nota e a resposta de V. Exa. constituirão, entre os nossos dois Governos, um ajuste que vigorará pelo prazo de cinco anos, a partir desta data, e sòmente poderá ser prorrogado mediante condições e prazo a serem fixados de comum acôrdo. Havendo prorrogação, o ajuste poderá ser denunciado por qualquer dos dois Governos mediante aviso prévio de um ano".

SATISFAÇÃO DE BRIGGS

Assinado o acôrdo, o Embaixador dos Estados Unidos leu a seguinte declaração:

"Excelentíssimo Senhor Ministro

Desejo manifestar-lhe minha sincera satisfação com a decisão tomada pelo Govêrno brasileiro, manifestada na nota assinada hoje, a qual, estabelece a colaboração brasileiro-norte-americana num pôsto para o acompanhamento de projetis teleguiados, na Ilha Fernando de Noronha. Este projeto, a ser executado segundo os princípios dos acordos inter-americanos existentes, inclusive o Tratado Inter-americano de Assistência Mútua, assinado no Rio de Janeiro em 1947, e o Acôrdo de Ajuda Militar de 1952, entre o Brasil e os Estados Unidos, é de decisiva importância para a defesa do Hemisfério. A cooperação dos governos brasileiros e norte-americanos concernente à referida localização, assegura a realização do trabalho com um máximo de eficiência.

O acôrdo constitui ainda mais uma demonstração da identidade de interêsses dos dois governos e da sua determinação de cooperar para a preservação da paz e da segurança".

CONCLUSÕES DA 12.ª PÁGINA

O carioca . . .

O Cardeal Dom Jaime de Barros Câmara procedeu à bênção do conjunto e, em seguida, tôdas as autoridades e demais pessoas presentes passaram a percorrer os apartamentos já habitados.

Excursão ao morro

Ainda como parte das comemorações do Dia do Padroeiro São Sebastião, o Centro Carioca, em combinação com o Centro dos Excursionistas, promoveu uma concentração junto ao marco da cidade falando diversos oradores. A seguir, foi feita uma excursão ao histórico Morro Cara de Cão. Encerrando as comemorações, vários grupos de montanhistas galgaram o Pão de Açúcar.

Aumento de . . .

donda com os representantes da emprêsa no Departamento Nacional do Trabalho, onde debateram suas reivindicações de aumento salarial.

Os representantes da emprêsa, disseram que a alta direção da CTB só concordará em discutir o aumento salarial depois que o Prefeito lhes prometer a elevação das tarifas dos telefones.

Carris urbanos

Dia 28, será realizada, também no Departamento Nacional do Trabalho, uma mesa-redonda dos trabalhadores em carris urbanos com os representantes da emprêsa, a fim de debaterem suas reivindicações de aumento salarial.

Descanse – *você viaja pela Linha Aérea de Maior Experiência do Mundo*

Você pode estar inteiramente à vontade ao voar pela *Pan American*. Você viaja acompanhado por um recorde de experiência em vôos, superior ao de qualquer outra linha aérea.

A *Pan American* já transportou mais de 13 milhões de passageiros em vôos transoceânicos... percorreu mais de *um bilhão* de milhas através dos oceanos... e possui, a seu serviço, 1200 pilotos com mais de um milhão de milhas percorridas e mais de 100 com *três milhões de milhas*.

Êste recorde de experiência inclui ainda 58.000 travessias do Atlântico, mais de 38.000 travessias do Pacífico e mais de 2.800 vôos ao redor do mundo. Essa experiência é maior, muito maior que a de qualquer outra linha aérea.

Quando você viajar, portanto, para qualquer parte do mundo, voe pela *Pan American*. É a única linha aérea que lhe oferece as vantagens de uma experiência mundial em cada vôo — seja êle o turístico ou o de primeira classe, seja sòmente de centenas ou de milhares de milhas.

Para reservas, procure o seu Agente de Viagens ou a

PAN AMERICAN

A LINHA AÉREA DE MAIOR EXPERIÊNCIA DO MUNDO

Rio de Janeiro: Av. Presidente Wilson, 165-A (ao lado da Embaixada dos EE. UU.) - Tel.: 52-8070

São Paulo: Av. Ipiranga, 95-103 - Tel.: 36-0191

JK VAI SABER O QUE ESTÁ ERRADO NO SAMDU

Com a presença do Presidente da República

LANÇADA EM CABO FRIO A CAMPANHA NACIONAL CONTRA O BÓCIO ENDÊMICO

A história de uma nova batalha pela saúde do povo — Não há medida sanitária capaz de alcançar tantos resultados com tão poucos recursos — Métodos consagrados na Europa e na América — Sem favores do Govêrno, sem isenções, economizando divisas — Homenageada a memória do professor Miguel Couto — A primeira fábrica de bromo da América Latina — Entregue à população o novo hospital da cidade

Com a presença do Presidente da República, Ministro da Saúde, governador Miguel Couto Filho e altas autoridades federais e estaduais, foi lançada, domingo em Cabo Frio, a Campanha Nacional Contra o Bócio Endêmico que está destinada a ser, pela sua natureza uma das mais em-

Flagrante da visita do Presidente da República, autoridades e do povo às instalações da usina de sal iodetado

polgantes batalhas em favor da saúde da população brasileira. Conforme declarou o governador Miguel Couto Filho, na ocasião da cerimônia, "não há medida sanitária que abranja, com pequenos gastos, um tão vultoso número de beneficiários". A campanha é uma decorrência da lei que instituiu a iodetação obrigatória do sal refinado ou moído, em bases fisiológicas, possibilitando ao govêrno enfrentar com poderosa arma de fácil manêjo, uma das grandes endemias que assolam vastas regiões do país. Cabo Frio, escolhida para sede do lançamento da Campanha é um dos principais centros salineiros do país e o único centro produtor de sal iodetado.

A CHEGADA DO PRESIDENTE

Em avião da FAB, às 11,30 horas, chegou a Cabo Frio, o presidente Juscelino Kubitschek, acompanhado do ministro Maurício de Medeiros, general Nelson de Melo, srs. Mário Pinotti, diretor do Departamento Nacional de Endemias Rurais, recebidos pelo governador Miguel Couto Filho, todos os secretários de Estado do Govêrno fluminense, prefeito de Cabo Frio, sr. Nicanor Couto, além de numerosa massa popular. Estavam ainda, presentes, entre outras autoridades, os srs. general Edmundo de Macedo Soares e Silva, Ademar de Barros, vice-governador Roberto Silveira, senadores J. E. de Macedo Soares, Assis Chateaubriand; desembargadores Ferreira Pinto, presidente do TRE, e Cumplido Santana, presidente do Tribunal de Justiça, deputados federais e estaduais, jornalistas, vereadores e representantes das diversas classes do município.

INAUGURAÇAO DO HOSPITAL

Convidado pela entidade mantenedora, o presidente inaugurou o Hospital Santa Isabel, que recebeu assistência técnica e financeira da Secretaria de Saúde do Estado do Rio. Discursaram o prefeito Nicanor Couto e o sr. Angelo Bittencourt. O ministro Maurício de Medeiros descerrou a placa assinalando a inauguração do hospital que foi, em seguida percorrido pelos presentes.

ALMOÇO NAS PERYNAS

O governador e sra. Miguel Couto Filho, logo após, ofereceram um almôço nas Salinas Perynas, de sua propriedade, ao Presidente da República, e no qual tomaram parte tôdas as autoridades e numerosos outros convidados. Em seguida, foram inauguradas as novas instalações da fábrica de bromo — a única existente na América Latina — e produtos derivados com o cloro, brometo de metila etc. Foi prestada, nesse momento significativa homenagem ao saudoso prof. Miguel Couto, tendo-o saudado o professor Maurício de Medeiros e agradecido, o governador Miguel Couto Filho.

LANÇAMENTO DA CAMPANHA

O ponto culminante das solenidades de domingo último, em Cabo Frio foi o lançamento da Campa-

Flagrante da visita do Presidente da República, autoridades e do povo às instalações da usina de sal iodetado

nha Nacional Contra o Bócio Endêmico, que se realizou após o almôço oferecido ao Presidente da República. Nesta ocasião, iniciando o ato, o governador Miguel Couto Filho pronunciou importante discurso, que vai publicado em separado na integra. Falaram, depois, os srs. Mário Pinoti que discursou sôbre as endemias rurais, e Josué de Castro, congratulando-se com o Presidente pelo lançamento da grande campanha. Encerrando a cerimônia o Presidente da República pronunciou um discurso de improviso, aludindo à Campanha que dava por inaugurada e cuja finalidade já era de todos conhecida.

O DISCURSO DO CHEFE DO EXECUTIVO FLUMINENSE

O governador Miguel Couto Filho, por ocasião do lançamento da Campanha Nacional contra o Bócio Endêmico" em Cabo Frio, pronunciou o seguinte discurso:

"A Campanha Nacional contra o Bócio Endêmico que V. Exa. agora inicia, ao inaugurar esta primeira usina de sal iodado no país, representa, em verdade, uma das mais importantes iniciativas do Govêrno em prol da saúde do povo, tal a difusão do bócio endêmico no Brasil, como o comprovam as últimas estatísticas. Sei, sr. Presidente, quanto êste acontecimento o emociona e alegra. Estou, neste instante a recordar o entusiasmo do governador de Minas Gerais, quando o visitei em Belo Horizonte, para lhe anunciar a nossa firme decisão de enfrentar êsse empolgante plano de saúde pública, colaborando com uma modernissima usina para iodetar um milhão de sacos de sal, arma indispensável à essa benemérita cruzada em defesa da juventude de Minas Gerais.

Hoje, com intima alegria, vemos concretizado êsse nosso desideratum, que vai muito além do previsto por ter o atual Govêrno aconselhado pela alta visão e larga experiência de Mario Pinotti — determinado, através do Decreto n. 39.814, de 17 de agôsto de 1956, a obrigatoriedade de iodetar a totalidade do sal refinado ou moido em vista da carência de iôdo fisiològicamente necessário à vida do homem e dos animais. Sàbiamente, tomou o Ministério da Saúde, sob a douta gestão do prof. Maurício de Medeiros, essa providência fácil, econômica e acessível, a todos os industriais do sal.

A HISTORIA DO EMPREENDIMENTO

Seja-me lícito nesta oportunidade, evocar, com profunda admiração e reconhecimento, a figura do prof. Alvaro Lobo Leite, provecto mestre do Instituto Oswaldo Cruz que nos mostrou a gravidade do problema do bócio endêmico no Brasil, alertando os governos, já em 1939, e idealizando a campanha do sal iodado. Desde então fez-nos êle tomar o compromisso de defendê-la. Como médico e representante do Estado do Rio de Janeiro junto ao Instituto do Sal fizemos a primeira tentativa, ao tempo do saudoso ministro João Alberto, a primeira autoridade do Govêrno a se interessar pelo assunto.

Em chegando à Câmara dos Deputados, retomamos nossos esforços junto aos colegas da Comissão de Saúde da Câmara, para tornar lei, o projeto do então deputado Café Filho, fazendo aprovar o nosso substitutivo, que foi enviado ao Senado Federal. Finalmente, em 14 de agôsto de 1953, estava promulgada a lei n. 1.944 que torna obrigatória a iodetação do sal nas regiões bociógenas do país.

PRIMEIRAS PROVIDENCIAS

Quando Ministro da Saúde, fizemos cumprir as primeiras providências impostas por esta lei — o levantamento de tôdas as áreas bociógenas, agora concluido, pelo Departamento Nacional de Endemias, sob a orientação de Mario Pinotti, o consagrado sanitarista que simultâneamente inicia também a campanha contra o tracoma, a bouba e a doença de Chagas mazelas que, como Ministro já nos nos preocupavam e assegurávamos poderem ser eliminadas do nosso meio rural.

Como médico parlamentar, Presidente da Comissão de Saúde e titular do Ministério da Saúde, e agora como Govêrno do Estado do Rio, temos motivos para nos rejubilar com esta iniciativa, que cabe finalmente a V. Exa sr. Presidente encetar.

SEM FAVORES DO GOVÊRNO

Como salineiro, todos os nossos esforços foram feitos visando exclusivamente o bem com que poderíamos, nessa qualidade, realizar em favor do nosso povo. Tramitava, ainda, o projeto no Senado, quando encomendamos na Europa esta usina de sal iodado e, devemos declarar não haver recebido qualquer favor do Govêrno. No Senado, foi-nos lembrada a isenção de direitos aduaneiros de que a nova indústria poderia gozar. Estavamos porém desfrutando de posição política de alto relêvo e, embora justa a medida ofertada, natural escrúpulo nos fêz recusá-la. Foram assim pagos à Alfândega do Rio Cr$ 2.640.000,00 (dois milhões seiscentos e quarenta mil cruzeiros).

EM MEMORIA DO PROFESSOR MIGUEL COUTO

Sr. Presidente da República, Sr. Ministro da Saúde, Sr. Diretor do Departamento Nacional de Endêmias — em homenagem à memória do prof. Miguel Couto, que dedicou tôda a sua vida todo o seu saber, todo o seu patriotismo pensando na educação e na higidez das futuras gerações do Brasil, a sua Família idealizou e promoveu a construção desta usina para iodetar um milhão de sacos de sal e assim contribuir para que o país pudesse enfrentar essa grave endemia, que faz definhar a nacionalidade.

Em seu nome e no da Diretoria da Cia. Salinas Perinas temos a honra de pô-la à disposição das autoridades sanitárias para desenvolver essa notável campanha que atingirá a milhões de brasileiros.

Não há medida sanitária que abranja, com pequenos gastos, um tão vultoso número de beneficiários. E' a mais fácil e a mais econômica, e a de resultados os mais seguros e positivos, já consagrados pelo êxito alcançado na Europa e nas Américas, conforme nos foi possível testemunhar em nossas viagens de estudos.

ECONOMIA DE DIVISAS

Simultâneamente, sr. Presidente, vamos também entregar ao país usinas subsidiárias para o aproveitamento de subprodutos — cloro, carbonatos, potássio, bromo, brometo de ferro e brometo de metila, êstes últimos produtos ainda não fabricados entre nós.

Graças à colaboração da firma Kaltenbach, de Paris, oferecemos à indústria química nacional novas e importantes possibilidades, com preciosa economia de divisas. Todos os equipamentos e assistência técnica especializada, foram obtidos pela Cia. Salinas Perinas em troca, apenas, da matéria prima — "as águas mães", que eram desprezadas e desperdiçadas.

Temos, assim, nessa sociedade, sem inversão de nosso capital, produtos químicos básicos, com perfeição técnica, oferecendo largas possibilidades econômicas.

EXEMPLO DE COOPERAÇÃO

Como homem de Govêrno, queremos focalizar êste pequeno exemplo de cooperação da técnica e do capital estrangeiro, e externar, com o sucesso alcançado nesse ponto de vista a êles favorável.

As vantagens que podem advir ao país, pelas novas indústrias, que aqui se fixam para sempre, criando riqueza e nos emancipando em preciosos elementos de progresso, já estão comprovadas.

Sr. Presidente, são notáveis os esforços do atual Govêrno nesse sentido. Percorre V. Exa. os mais longínquos rincões do país prestigiando e incentivando tôdas as iniciativas privadas, que promoverão dentro de poucos anos a real emancipação industrial do Brasil.

Queira aceitar o dinâmico e esclarecido Presidente nossas vivas, entusiásticas felicitações, e também nossa profunda admiração.

Agradecemos ainda ao Presidente Juscelino Kubitschek a honra insigne desta visita a Cabo Frio para inaugurar nossas novas instalações industriais, ultra modernas, que transformam a água do mar diretamente em sal e que vai servir de base à Campanha Nacional contra o Bócio Endêmico. Para gáudio do Estadista Médico esta iniciativa há de figurar como um dos mais relevantes serviços que prestará o seu Govêrno ao futuro da Nacionalidade, pelo amparo à higidez de seu povo.

Aspecto do almôço oferecido pelo governador Miguel Couto Filho ao Presidente da República, vendo-se, ainda, à mesa, os srs. ministros Maurício de Medeiros, Ademar de Barros, vice-governador Roberto Silveira, desembargador Cumplido Santana

Mérito de Manzon

Por serviços prestados à Fôrça Aérea Brasileira, o sr. Jean Manzon foi condecorado com a Ordem do Mérito Santos Dumont, tendo recebido a medalha das mãos do ministro Henrique Fleiuss, em solenidade da qual a foto registra um aspecto

Deputado vai desmascarar o seu Diretor

Denúncias contra a atual direção do SAMDU serão hoje levadas ao conhecimento do presidente Juscelino Kubitschek durante a audiência que concederá ao deputado petebista Souto Maior, o qual solicitará à Câmara dos Deputados seja constituída uma comissão de inquérito para investigar as irregularidades cuja existência sustenta.

Essas denúncias, já foram transmitidas pelo deputado Souto Maior, por escrito, ao Ministro do Trabalho, sr. Parsifal Barroso.

ARRECADAÇÃO PARTICULAR

A acusação do deputado petebista dirige-se, sobretudo, ao diretor-geral do SAMDU, que, durante suas visitas às delegacias estaduais para realizar o pagamento de atrasados aos funcionários, se queixava com frequência de estar sem dinheiro, assim obtendo cheques de quantias que oscilavam de 100 a 300 mil cruzeiros. Estes fatos se teriam verificado em Minas Gerais, São Paulo e Pernambuco.

Também no Rio

No órgão central, no Rio de Janeiro, conforme afirmação do deputado Souto Maior, o diretor-geral do SAMDU teria arrecadado, pelo mesmo processo, cêrca de 500 mil cruzeiros.

"ÁS" FESTEJOU, OSV. CRUZ VAI ESPERAR

Embora transcorrendo no dia 24, o 13.º aniversário do Batalhão Oswaldo Cruz (1 Sd.) só será comemorado em março. Motivo: a sede da unidade está em obras e será inaugurada com outras dependências e instalações (modêlo em miniatura do Fort San Huston — Texas) que compõem quarenta elementos de higiene em campanha.

Com alvorada, desfile de tropas e continência ao Cmt. do 1.º Exército, general Odílio Denys, o "Ás de Ouro" (2.º Regimento de Infantaria), festejou, ontem, o seu 48.º aniversário de fundação oferecendo aos convidados um grande almôço e aos praças um "rancho" reforçado

GLÓRIA AOS HEROIS

O Comandante do 2.º Regimento de Infantaria, coronel Landry Sales Gonçalves, falando durante o almôço, referiu-se ao passado de glória que honram aqueles que nas fileiras do histórico Regimento serviram e servem com patriótico saber. "Eles — disse — cobrem de glória o nosso Exército".

Nordeste: P. Afonso dá energia

Dezessete cidades do Nordeste já recebem energia elétrica de São Francisco e 11 outras já têm linhas instaladas, estando bem adiantadas as obras de construção de outras linhas que atingirão, em breve, a maior parte das cidades situadas ao Norte da Bahia, Pernambuco, Sergipe, Alagoas e Paraiba.

A Companhia Hidrelétrica do São Francisco fornecerá a preços baixos a energia necessária ao desenvolvimento do Nordeste.

Paulo Afonso vai crescer

Atendendo à instalação de indústrias leves e pesadas na região, o Govêrno dotou a CHESF de recursos necessários ao seu desenvolvimento. Tal desenvolvimento (aumento da capacidade geradora da usina) faz parte, aliás, do plano de recuperação do Nordeste. No momento, perfuram-se seis novos poços de adução, dois para elevadores e dois para chaminés de equilíbrio. Um dos poços já tem 82 metros de profundidade e dêle sairá a galeria subterrânea, já começada a escavar, para abrigar a segunda casa de máquinas. Seis unidades geradoras, com capacidade cada uma para 60 mil kw, serão instaladas.

Cidades iluminadas

A energia de Paulo Afonso já ilumina as cidades de Salvador, Aracaju, Maceió, Recife, Campina Grande, Caruaru, Pesqueira, Itabaiana, Riachuelo, Glória, João Pessoa, Itabaiana (Paraíba), Paulista, Fosforita, Arcoverde, S. Cristóvão e Estância. Estão sendo instaladas as linhas para Icó, Itacuruba, Rodelas, Jeremoabo, Propriá, Carrapicho, Penedo, Neópolis, Arcoverde e Belo Jardim. Outros ramais, que deverão estar prontos em breve, fazem os eixos: Recife-Jaboatão-Juçaral e Paulo Afonso-Delmiro-Mata Grande.

Rebanhos: plano para melhorar

O plano de trabalho em benefício dos rebanhos nacionais anuncia a instalação, êste ano, de mais 15 postos de vigilância sanitária para combate das pragas e doenças que atacam o gado, em cidades mineiras, alagoanas, cearenses e norte-riograndenses, ao mesmo tempo que serão mais bem aparelhados os existentes.

Constam ainda do plano a instalação de laboratórios para fabricação da vacina contra aftosa, postos de desinfecção de vagões, quarentenário na Ilha de S. Vicente e um laboratório na Inspetoria de Belo Horizonte para o cultivo do virus da raiva em embrião de galinha, a fim de ser elaborada a vacina recomendada contra a doença, ao mesmo tempo que equipes especializadas nas atividades de prevenção contra a raiva serão formadas pelo Instituto de Biologia Animal.

Postos nas fronteiras

Além das medidas citadas, serão instalados postos de vigilância de fronteira, em cidades do Rio Grande do Sul, e criadas duas novas inspetorias regionais em Mato Grosso e Goiás, transferindo-se ainda a sede da regional de Niterói (atualmente na Avenida Maracanã, nesta cidade) para a Capital fluminense. Finalmente, serão intensificadas as campanhas contra a brucelose e a hidatidose, estando prevista para breve a celebração de um acôrdo entre o Ministério da Agricultura e o Govêrno do Rio Grande do Sul, visando o combate da peste suína, que tantos prejuízos tem causado aos criadores do sul do país.

Programa para o café: produzir e vender bem

A cafeicultura tem sofrido, nos últimos anos, sérios prejuizos em virtude das geadas que arrasaram os cafezais do Norte do Paraná e parte de São Paulo. Houve quebra sensivel das safras, com redução correspondente dos volumes disponíveis para o comércio.

Em consequências, as exportações brasileiras, embora mantendo nivel elevado, não atingiram os totais possiveis caso não se veirficasse aquêle fenômeno. E' natural, portanto, o interêsse dos lavradores em medidas de combate à geada, que possam ser utilizadas para enfrentá-la e reduzir-lhe o alcance.

COMBATE À GEADA

O Instituto Brasileiro do Café, no desdobramento de uma politica que visa à aplicação de medidas práticas suscetíveis de consolidar a nossa economia do café decidiu importar dos Estados Unidos geradores de neblina, que constituiu o melhor método de combate à geada.

Com a colaboração dos Ministérios da Guerra e da Agricultura, a autarquia cafeeira enviará, por êstes dias, um grupo de técnicos àquele país, tendo como finalidade especial estudar os melhores tipos fumígenos usados e demais pormenores essenciais ao emprêgo bem sucedido dos geradores

Inscrição de lavradores

Enquanto isso, prosseguem nos escritórios do IBC as inscrições de lavradores candidatos ao recebimento dos geradores. E' marcante o interêsse despertado pela iniciativa da autarquia nos setôres da lavoura. Os cafeicultores procuram preservar as suas plantações, adotando para tanto os métodos mais modernos e eficientes.

Aliás, o sentimento de renovação que se faz sentir na cafeicultura brasileira explica o êxito de outro movimento de grande envergadura, a campanha dos cafés finos, cujos efeitos já começam a aparecer, de forma marcante, nas diversas zonas produtoras.

Embarques aumentam

A campanha dos cafés finos, iniciada por um grupo de lavradores progressistas do Estado de S. Paulo, tem recebido nestes últimos meses, o apoio decidido do IBC o que lhe veio dar novo alento e maior alcance prático. Não é de surpreender, portanto, que os lavradores procurem não só tomar conhecimento das finalidades da campanha mas sobretudo aplicá-la em suas fazendas, de sorte a elevar ràpidamente o volume dos cafés finos nelas obtidos.

E' um fato que os nossos embarques de cafés de qualidades estão aumentando de forma bastante sensivel. Não poderia haver melhor prova de como a campanha é viável entre nós e de como poderá a influenciar, de forma animadora, os destinos da nossa cafeicultura.

E é necessário que assim seja. O café do Brasil enfrenta o começo de um ciclo perigoso tal o ascenso dos cafés finos nos mercados mundiais. Ocorre, no entanto, que o nosso país não está ainda preparado para êle. Não dispomos de produção apreciável dêsse tipo de produto capaz de dar bebida estritamente mole. Daí a tendência a sermos deslocados dos principais mercados consumidores, na proporção da oferta de cafés dos demais produtores.

E' preciso ter presente êste fato: enquanto a Colômbia e os demais produtores de "milds" conseguem colocar o seu café sem maiores dificuldades, o Brasil só pode fazê-lo como complementação dessa oferta.

Problema e solução

Trata-se de uma posição perigosa que precisavamos alterar em nosso favor. De que forma? Evidentemente pela melhoria da qualidade dos cafés oferecidos ao consumo mundial. Essa melhoria, constituindo precisamente o objetivo da campanha de cafés finos, pode ser alcançada mediante providências visando a aprimorar a apresentação do grão e a eliminar os fatores de depreciação que sôbre êle se fazem sentir.

Nas chamadas zonas de café de qualidade o esfôrço deverá ser no sentido de aperfeiçoar o beneficiamento, de sorte a eliminar as impurezas que comprometem não só a apresentação como o rendimento do produto. Nas outras, que formam a maioria, dos cafés ditos ácidos o trabalho tem de ser orientado para evitar a fermentação, que é o grande responsável pela má qualidade final da bebida

Vantagens evidentes

Há, sem dúvida, uma rotina a vencer, uma tendência conservadora a superar. Mas as vantagens dos cafés finos são tão evidentes e convincentes que o bom-senso dos produtores não demora em prevalecer orientando a respectiva ação no sentido de aplicar, sem delongas, as recomendações que o IBC vem popularizando para melhorar a qualidade dos nossos cafés. Ao productor interessa essencialmente, obter boas safras de café e vendê-las sem retardamento a preços compensadores.

Produzir e vender bem, eis o programa de trabalho que os cafeicultores procuram aplicar incansàvelmente. A campanha dos cafés finos é o melhor caminho que podem seguir para chegar a êsse resultado. Ao alcance de suas possibilidades atuais, dá a campanha resultados tão animadores e rápidos que não há porque duvidar da arregimentação em suas fileiras de todos os produtores do Brasil.

Capixabas estranham comportamento Secretário Fazenda

Profunda estranheza vêm causando ao povo capixaba certas atitudes do Secretário da Fazenda do Espirito Santo, incompatíveis com a sua função, exatamente num momento em que o Govêrno daquele Estado vem procurando equilibrar as finanças e moralizar os costumes, dando combate à corrupção em geral, principalmente a administrativa.

Os dois casos surgidos ùltimamente, com referência à atuação daquele auxiliar executivo, deixarão, por certo, o governador Francisco Aguiar em situação deveras delicada, ao tomar conhecimento do vulto que o "affaire" vem tomando perante a opinião estadual.

ADVOCACIA ADMINISTRATIVA

Advogando em causa própria, o Secretário da Fazenda obteve para o espólio de sua família uma avaliação irreal, diminuindo, consequentemente, e de modo considerável, com grande prejuizo para o Estado, o impôsto de transmissão.

Outro fato que requer a imediata e enérgica atitude do Governador, se refere às dividas do Estado. O Secretário da Fazenda está transformando a sua Pasta em Banco particular, ao efetuar pagamentos a amigos e parentes, em detrimento de terceiros, provocando sério constrangimento ao comércio, à lavoura e a quantos possuem interêsses ligados ao Estado.

Dr. Paiva Farias
Cirurgia geral, moléstias de senhoras, partos e doenças anoretais (hemorróidas, fistulas, criptites, etc.).
TRATAMENTO CLINICO E OPERATORIO
Consultorio: Rua Barão de Mesquita, 618 — Telefone: 38-5062
Diariamente das 14 às 19 horas
Rua São Januário, 28 sábado diariamente das 8 às 11 horas

Desde o Império a serviço do Brasil
BANCO DO COMÉRCIO S.A.
MATRIZ: OUVIDOR, 93/95
7 AGÊNCIAS NO RIO
SÃO PAULO: R. ÁLVARES PENTEADO, 196/200

CALÇAS AMERICANAS
"ROY ROGERS"
"FAR-WEST"
"LOBEL"
todos os tamanhos

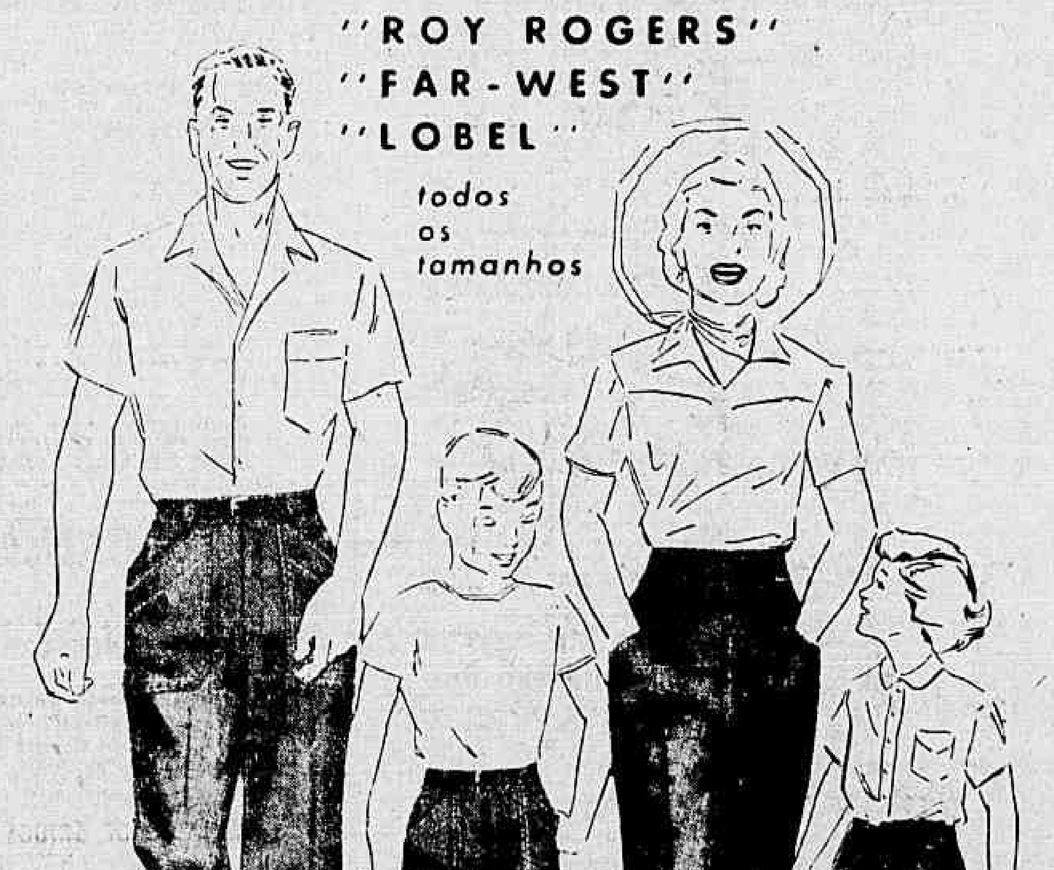

A COLEGIAL
MATRIZ: LARGO SÃO FRANCISCO
Filiais Méier - Ramos - Petrópolis - Niterói - Caxias

Diário Carioca

Diretor Redator-Chefe, Danton Jobim
Diretor Presidente, Horácio de Carvalho Júnior

Fundado em 17 de julho de 1928

RIO DE JANEIRO, 22 DE JANEIRO DE 1957

A nossa opinião

Perspectivas internacionais

O general Eisenhower iniciou ontem seu segundo período presidencial. Na mensagem que dirigiu ao povo norte-americano, afirmou que a principal ameaça ao mundo livre continua a ser o comunismo internacional, embora frisando que, com o caso da Hungria, o mundo bolchevista sofreu um abalo de profundidade.

O Chefe do Govêrno norte-americano ratifica, assim, com suas informações e sua autoridade, a observação dos "experts" em política internacional que vêm constatando os sintomas de uma desagregação que se opera nas esferas dirigentes do comunismo russo e no próprio sistema de repúblicas populares montado pela União Soviética após a última guerra.

O processo de sucessão de Stalin está longe de ser liquidado, tornando-se a cada dia mais visível a disputa de grupos e personalidades na busca de uma difícil hegemonia. A sucessão de Lenine, como se sabe, foi um processo demorado, que levou anos, até a consolidação da ditadura staliniana com o esmagamento da Oposição liderada por Trotzky.

Na atual conjuntura a crise interna da Rússia complica-se com as reivindicações das nações satélites, ansiosas por fugirem ao esmagamento econômico e político. A ampliação asiática da área comunista criou outros polos de atração com decisiva influência sôbre o equilíbrio ou desequilíbrio das tendências e dos grupos que se disputam dentro do Kremlin.

As dificuldades internas do mundo comunista, acentuadas pela franca rebelião de povos satélites, constituem uma esperança de solução da crise internacional fora da disputa militar. Êsse é evidentemente o pensamento que inspira alguns dirigentes americanos, entre êles Eisenhower, quando chamam a atenção dos observadores para os sintomas de desagregação dentro da cortina de ferro. Não tem faltado, porém, a peritos da situação dos países comunistas, uma visão mais pessimista do problema, achando alguns que, para fugir à crise interna, pode um dos grupos russos que momentâneamente estejam com o contrôle do poder provocar uma guerra que faça o milagre de aplainar as dificuldades da política interna.

Não se deve, portanto, encarar com otimismo a advertência de Eisenhower sôbre a desagregação do mundo soviético. Ela poderá, antes de mais nada, ser o prólogo de um drama mais emocionante no qual se veja envolvido de repente o ideal de vida e de liberdade dos povos livres.

A conjuntura internacional é, assim, pouco favorável a prognósticos otimistas e os povos que têm interêsse comum devem se ajustar, nos pactos internacionais, tendo em vista as oscilações e as ameaças desta hora grave.

Moralidade administrativa

O Govêrno foi acusado de não prestar contas a respeito dos leilões de câmbio. Imediatamente o Ministro da Fazenda esclareceu o assunto, em nota oficial, mostrando o que foi apurado, as aplicações feitas e o saldo existente. A Nação ficou sabendo que tudo se processou na forma da lei e da moral administrativa.

JK declarou na campanha eleitoral e depois de investido na Presidência da República, de modo categórico, que com a sua gestão se implantariam a austeridade e a decência nos negócios públicos. Não permitiria abusos com os dinheiros do Estado.

Qualquer irregularidade que chegasse ao seu conhecimento seria apurada rigorosamente e os culpados punidos de forma exemplar. Não transigiria com quem quer que fôsse.

E já teve oportunidade de cumprir, também essa promessa, demitindo alguns elementos que faltaram à sua confiança ou que, pelo menos, não mereciam integrar a equipe governamental.

Mais não fêz porque não foi necessário. É que o Presidente fiscaliza pessoalmente a fé de ofício dos candidatos aos cargos públicos.

Numerosos nomes submetidos à assinatura e JK têm sido a decepção de não merecerem a aprovação presidencial. Contam-se por dezenas os decretos devolvidos por êsse motivo.

O povo está certo de que o Govêrno não se afastará dessa linha de conduta. Não teremos no Brasil novamente aquele triste "mar de lama".

Críticas infundadas

Os adversários do Govêrno estão explorando a alta do custo da vida. Alegam que os preços subiram excessivamente em 1956 e, assim, pretendem dar ao povo a impressão de que falharam os esforços dos poderes públicos no combate à inflação e seus efeitos sôbre a coletividade.

Não vamos dizer que JK resolveu em doze meses todos os problemas do Brasil. Mas convém lembrar que encontrou o país em verdadeiro caos financeiro. No exercício passado teve de enfrentar o maior "deficit" orçamentário de nossa História.

Eram males antigos, agravados pelos erros dos últimos governos, que se entregaram à demagogia.

Os resultados obtidos podem ser considerados auspiciosos. Medidas foram tomadas no sentido de conjurar a crise e em 1957 teremos a desejada recuperação nacional.

Tudo isso é do conhecimento geral. Ninguém pode negar que JK fêz tudo o que era possível para melhorar as condições de vida da nossa gente.

Ademais, os preços devem ser analisados em relação aos salários. Êstes se elevaram mais do que os custos das utilidades. Por isso aumentou o poder aquisitivo dos brasileiros.

Essa a realidade dos fatos. A Nação faz justiça aos esforços construtivos do Govêrno e confia no êxito sempre crescente de sua política econômica e financeira. A situação vai melhorar para as classes sociais que vivem de ordenados e rendas fixas.

S. A. DIARIO CARIOCA

Administração e Redação:
AVENIDA RIO BRANCO 25
Sede Própria

SUCURSAL EM SÃO PAULO:
AV. IPIRANGA 879 — 13º ANDAR — SALAS 131 e 133
Telefones: 35-5369 e 36-4564

SUCURSAL EM BELO HORIZONTE:
AV. AFONSO PENA 774 — 3º ANDAR — SALA 308

TELEFONES
Diretoria 43-6485
Diretor-Redator-Chefe 43-5520
Superintendente 43-5574
Administração 23-4001
Gerência 23-4961
Chefe da Redação 43-5536
Secretaria 43-5535
Política 23-4439
Economia 23-5035
Reportagem 23-5090
Reportagem 23-4437
Polícia 23-5090
Departamento Promoção e Vendas 23-3682
Depto. Gráfico 23-4980
Depto. de Publicidade 23-3762

ASSINATURAS
VENDA AVULSA

	Cr$
Número do dia	1,50
Anual	300,00
Semestral	200,00

BRASIL E PAÍSES DA CONVENÇÃO POSTAL

OUTROS PAÍSES

Anual	350,00
Semestral	200,00

RECLAMAÇÕES

Qualquer irregularidade no recebimento de jornais de assinatura, ou na entrega do DIARIO CARIOCA nos postos de venda, deverá ser reclamada ao Departamento de Promoção e Vendas, pessoalmente ou pelo telefone 23-3682

VIAJANTES

Percorre o interior o nosso inspetor Romualdo Perrota.

Ademar estaria assustado

Não deu caráter definitivo a sua candidatura

O PSP metropolitano lançou ontem a candidatura do sr. Ademar de Barros para a Prefeitura de São Paulo, deixando para mais alguns dias a escolha do seu companheiro de chapa.

O sr. Ademar ainda não se decidiu pelo aliado com quem fará a campanha — se o sr. Ugo Borghi se o sr. Emílio Carlos ou se o pessedista Dagoberto Sales.

LINO DE MATOS VAI APOIAR OUTRO

Nos meios paulistas o lançamento da candidatura Ademar foi recebido com frieza, acreditando-se que o Presidente do PSP perdeu definitivamente o contrôle do partido. O sr. Lino de Matos, o maior cabo eleitoral pessepista da capital, prepara-se para apoiar a candidatura do sr. Oscar Pedroso Horta, que arrastaria consigo o apoio de outros capitães do partido ademarista.

JÂNIO NÃO SE DECIDIU

O governador Jânio Quadros, que funcionará como grande eleitor, também não definiu suas tendências, embora se julgue provável seu apoio à chapa Prestes Maia-Ivete Vargas. A UDN, o PSD e outras agremiações seguiriam o Governador nessa decisão. Não está fora de cogitações, entretanto, o apoio do sr. Jânio ao sr. Oscar Pedroso Horta.

REMOTAS AS POSSIBILIDADES

Observadores da situação paulista, embora achando cedo para um prognóstico, prevêem que a luta na capital será polarizada pelos srs. Prestes Maia e Pedroso Horta, os candidatos mais fortes. A eleição paulista se decidiria a favor de um dêles, sendo muito remotas as possibilidades de vir o sr. Ademar de Barros a empolgar o eleitorado.

ADEMAR ASSUSTADO

Dessa maneira, a verificar-se tal prognóstico, o ademarismo seria liquidado com mais uma campanha eleitoral. O sr. Ademar de Barros, êle próprio, estaria assustado com a referida perspectiva e não dá ainda caráter definitivo ao lançamento da sua candidatura.

Ademar

Poucas possibilidades

Encerrado o ano dedicado a Santos Dumont

Comemorou anteontem o Ministério da Aeronáutica a passagem de seu décimo sexto aniversário, que coincidiu com as solenidades de encerramento do "Ano Santos Dumont".

No Rio de Janeiro e nas guarnições sediadas nos Estados realizaram-se diversas cerimônias festivas, tendo o ministro Henrique Fleiuss assinado uma "Ordem do Dia" sôbre o desenvolvimento da Fôrça Aérea Brasileira.

AS HOMENAGENS REGISTRADAS NO RIO

Dentre as solenidades levadas a efeito nesta capital destacou-se, pela sua significação, a entrega da "Medalha Santos Dumont" a altas autoridades no Grupo de Transportes da 3a. Zona Aérea. Às 10 horas da manhã o titular da Fôrça Aérea foi ali recebido pelo brigadeiro Ajalmar Vieira Mascarenhas, que se encontrava acompanhado de seus auxiliares imediatos coronéis Carlos Alberto de Matos e Dioclécio de Siqueira. No palanque armado para assistir o desfile da tropa, realizou-se então a entrega do título honorífico às autoridades discursando em nome dos agraciados o ministro Orozimbo Nonato, Presidente do Supremo Tribunal Federal.

Estiveram presentes a essa cerimônia chefes de missões diplomáticas adidos militares, representantes de ambas as Casas do Congresso, dos outros Ministérios, outras autoridades.

PALAVRAS DO MINISTRO OROZIMBO NONATO

Iniciando suas palavras de agradecimento, o ministro Orozimbo Nonato lembrou as primeiras lutas de Santos Dumont em Paris para conseguir elevar-se do solo em avião; e declarando que o vôo de pouco menos de sete metros realizado em 1906 ainda hoje se apresenta colorido. Com êsse feito, continuou o Presidente do Supremo Tribunal Federal, o grande brasileiro "erigiu um monumento mais duradouro que as pirâmides dos reis". No campo da Bagatelle, disse, está hoje construído o monumento comemorativo do fato, igualmente documentado pelos jornais da época, pelas organizações de cultura histórica e científica, o que torna impossível a distorção da verdade. "Santos Dumont, disse textualmente o ministro Orozimbo Nonato, se conheceu a "amargura fatal dos grandes espíritos", e, talvez porque foi irmão e não contemptor dos homens guardou a simplicidade de coração sem dilivar para o orgulho e a vaidade, teve, ainda em vida, os ramos de carvalho e louro com que a "musa indômita da história" costuma coroar os heróis em seus jazigos". Distanciando-se dos idealistas caídos em quimica, Santos Dumont tornou-se "uma grande figura do mundo na angélia de uma idade nova", declarou o presidente da côrte suprema, acrescentando que não é fácil contemplar-lhe o perfil sem a audácia das hipérboles.

Concluindo, afirmou o ministro Orozimbo Nonato haver recebido jubilosamente o mandato para falar em nome dos agraciados considerando-o uma honra aos juízes do Brasil.

Continua a greve dos passageiros de ônibus em Barcelona

BARCELONA, 21 (FP) — A greve dos passageiros de ônibus e de bondes está hoje em seu oitavo dia e até agora não há o menor sinal de cessação. Reina a mais completa calma na cidade, onde foram tomadas novas medidas de precaução, sem dúvida em face dos boatos de possíveis paralisações do trabalho que correram desde sábado último.

Nas primeiras horas da manhã todos os membros da polícia armada haviam recebido um fusil e pequenas patrulhas tendo à frente um suboficial armado com metralhadora de mão circularam pelos bairros mais frequentados da cidade.

A vontade das autoridades de mostrar claramente que qualquer agravação da situação provocará uma resposta é tão evidente como a vontade de calma da população barcelonense.

Segundo boatos não confirmados, várias prisões teriam sido efetuadas durante o dia de ontem. Por outro lado, tôda a imprensa de Barcelona publicou o texto da lei estabelecendo o direito da polícia de entrar na Universidade, fato que, como se sabe, ocorreu na terça-feira passada. Desde então a Universidade está fechada.

Merenda escolar no Nordeste

Em 1956, a Campanha Nacional de Merenda Escolar atendeu 420 mil estudantes de nível primário do Nordeste, fornecendo 22.041 tambores de leite em pó, de 115 quilos cada, totalizando 2.534.715 quilos.

O Estado que liderou as estatísticas no ano letivo passado foi o Ceará, que assistiu a 190 mil escolares, distribuindo 5.777 tambores de leite, enquanto o Maranhão foi o que recebeu menor quantidade de leite: 222 tambores.

Debates sôbre o tratado de aliança anglo-jordano

LONDRES, 21 (FP) — O Govêrno britânico propôs ao Govêrno da Jordânia discussões imediatas sôbre o futuro do tratado da aliança anglo-jordânia de 1958 — revelou-se, esta noite, no Foreign Office.

A proposta, que foi apresentada ao Govêrno jordano em Amã, no dia 16 do corrente, ainda não foi aceita pela Jordânia.

Jornalista americano em visita ao Brasil

Aspectos econômicos e sociais do Brasil serão estudados pelo jornalista norte-americano Joseph E. Lambright, diretor e gerente do "Savannah News" da Georgia, que deverá chegar ao Rio num Clipper da PAA, hoje, procedente de Miami.

Tendo sido premiado com uma bôlsa de viagem e estudos, o sr. Lambright permanecerá cêrca de seis semanas no Brasil, no decorrer das quais visitará São Paulo, Salvador, Recife, Pôrto Alegre, Belém e Manaus. A partida para São Paulo está prevista para o dia 28.

Pretende o jornalista escrever para a "Savannah News" uma série de artigos sôbre o Brasil.

Restabelecido o toque de recolher em Nicósia

NICÓSIA, 21 (FP) — Foi restabelecido hoje de manhã o toque de recolher nesta cidade, algumas horas depois de ter sido suspenso. As autoridades britânicas adotaram essa medida em consequência do reinício dos incidentes entre gregos e turcos no centro da cidade. O toque de recolher permanecerá em vigor até amanhã. Ainda não foram completamente dominados os violentos incêndios que irromperam ontem à noite em entrepostos e lojas pertencentes a gregos. Elevam-se os prejuízos, segundo os jornais gregos, a várias centenas de milhares de libras esterlinas.

Ilegal o código

Assembléia Fluminense

No reinício, ontem, dos trabalhos legislativos da Assembléia, depois de um recesso que durou cêrca de 30 dias, o deputado Sá Rêgo protestou contra o novo código tributário do município de Caxias, aprovado nos últimos dias do ano passado.

Disse que se tratava de uma lei inconstitucional, pois, além de outras inovações, criava um impôsto com tôdas as características do impôsto de vendas e consignações, o qual só poderia ser cobrado pelo Govêrno do Estado. Concluiu apelando para o prefeito caxiense no sentido de enviar à Câmara Municipal outra mensagem visando a corrigir a lei recentemente aprovada, «a qual, pelas suas graves incongruências, não poderá ser posta em prática».

Usina de Sal

No expediente, seguiu-se com a palavra o líder governista, sr. Togo de Barros, para dar notícia da visita feita, domingo último, pelo Presidente Kubitschek ao município de Cabo Frio, onde inaugurou a nova usina de refinação de sal, de propriedade do governador Miguel Couto Filho. O orador destacou o fato de terem comparecido à cerimônia representantes de tôdas as agremiações partidárias, crevelando o espírito de congraçamento político que orienta o nosso Governador».

Outros

Falaram ainda, nas pequenas comunicações, os seguintes deputados: o sr. Serpa de Carvalho, para contestar os têrmos de uma entrevista concedida pelo sr. Oliveira Rodrigues, Secretário do Govêrno, declarando que a Assembléia é que havia arquivado o Plano de Classificação dos servidores estaduais, afirmando, por outro lado, que a iniciativa fôra do Govêrno, o qual aconselhara à sua bancada naquele sentido, enviando em seguida a mensagem do abono provisório, até hoje em vigor; o sr. Roger Malhardes, para agradecer ao governador Miguel Couto Filho a solução do problema de abastecimento de energia elétrica e água do município de Teresópolis, possibilitando a assinatura de um convênio entre a Prefeitura e o Estado, com aquela finalidade; o sr. Rodrigues de Oliveira, para pleitear melhoria de vencimentos para os membros do magistério; os srs. Dail de Almeida e Hamilton Xavier, para responsabilizar a CBEE pela não existência de energia elétrica no município de Maricá, uma vez que vem se negando a cumprir o contrato na parte que se refere ao assunto; e o sr. Saramago Pinheiro, para justificar um requerimento pedindo informações ao Secretário de Segurança sôbre as providências tomadas para apurar a responsabilidade da agressão sofrida pelo serventuário de justiça de Magé, sr. Periandro José de Moura.

Plebiscito

Na ordem do dia foi aprovado um substitutivo ao projeto n. 745, revogando a Lei n. 3020, de 5-10-56, que autorizava a fundação, no lugar denominado Rubião, em Mangaratiba, de uma povoação denominada São João Marcos. O substitutivo aprovado, de autoria do deputado Osvaldo Gomes, que é também autor do projeto que deu origem à lei que se pretende revogar, determina que, primeiro, será ouvida a população local por intermédio de um plebiscito a ser realizado dentro de 90 dias, antes de se tornar nula a iniciativa.

Novos imigrantes espanhóis chegam ao Brasil

Chega hoje a bordo do navio "Cabo Buena Esperanza" um grupo de cinquenta e três imigrantes espanhóis, que vêm ao Brasil sob os auspícios do Comitê Intergovernamental para as Migrações Européias, pelo programa de Reunificação de Famílias que essa organização internacional realiza em nosso país, em colaboração com o Instituto Nacional de Imigração e Colonização.

Este novo grupo, constituído de espôsas e filhos de imigrantes espanhóis já radicados no Brasil é o segundo que aqui chega em consequência da adesão da Espanha ao CIME.

QUATORZE DESEMBARCARÃO NO RIO

Graças a um convênio firmado entre o govêrno de Madri e o CIME, os espanhóis residentes no Brasil poderão chamar a espôsa, os filhos, pais e irmãos contribuindo o responsável pela chamada com uma taxa reduzida para auxiliar a despesa de viagem.

Essa taxa varia entre Cr$ 2.000,00 para adultos, Cr$ 1.000,00 para menores de 5 a 10 anos, e Cr$ 500,00 para crianças de 1 a 5 anos. Não há contribuição para menores de um ano. Para a chamada, o interessado deve procurar o Consulado Espanhol mais próximo.

EM SANTOS

Amparo Morino Tejeiro, 37 anos; Amparo Rojo Merino, 19; Javier Rojo Merino, 8; Aurora Rojo Merino, 6; Sofia Blasco Salado, 30; Manuel Pajos Hervas, 13; Antonio Gea Martinez, 27; Juan Quiñonero Gea, 5; Ana Quiñonero Gea, 3; Angelina Lopez Rusiarazo, 22; Amparo Villena Perez, 39; Amparo Blanes Villena, 9; Maria Dolores Blanes Villena, 3; Elisa Canet Madri, 49; Luis Julia Canet, 13; Rafael Julia Canet, 24; Maria de los Angeles Diaz Cervera, 29; Luis Miguel Cuenca Diaz, 3; Enriqueta Hernandez del Rio, 29; Santiago Borrego Hernandez, 4; Maria Concepcion Borrego Hernandes, 2; Laura Dominguez Rodriguez, 14; Maria Luisa Domingues Rodriguez, 45; Miguel Perez Ruiz, 30; Cristeta Martinez Bermejo, 48; Basilisa Borrego Calvo, 30; José Antonio Gago Borrego, 8; Maria Gago Borrego, 4; Teresa Lopez Linares, 27; Heriberto Gonzalez Mascarell, 16; Regina Rodrigues Muñoz, 14; José Rodriguez Muñoz, 11; Ernestina Jordano Rodriguez, 49; Maria Barrales Rodriguez, 20; Antonia Enriquez del Paso, 44; Rosa Barriopedro Pastor, 26; Maria Jesus Barriopedro, 1; Francisca Argudo Muñoz, 23; e Francisco Martinez Argudo, 1 ano.

Lançaria a U. D. N. candidato a Prefeito de S. Paulo

Política Estadual

SÃO PAULO, 21 — (Asap.) — Considerando os udenistas que devem tomar urgente atitude com relação ao pleito municipal desta Capital, em reunião efetuada trataram do assunto, com a presença do sr. Jânio Quadros, pois não tomariam qualquer atitude sem antes conhecer o ponto de vista do Govêrno, já que o Partido está integrado na Frente Parlamentar Situacionista.

Entre os assuntos abordados foi ventilada a possibilidade de ser lançado um candidato próprio, porque não deseja a UDN contribuir para maior confusão no eleitorado. Entretanto fará uma coligação desde que veja a possibilidade de se efetivar essa coligação em tôrno de um nome que represente segurança para a administração da cidade.

DAGOBERTO SALES SERIA O VICE NA CHAPA DE ADEMAR

S. PAULO, 21 (Asap.) — Na reunião que tomaram parte líderes do PSP foi mantida, por aclamação, a indicação do nome do sr. Ademar de Barros para as eleições de março vindouro. Nessa oportunidade o sr. Elias Shammass propôs e os delegados distritais concordaram que, durante a convenção ficasse resolvido se o PSP concordaria com a chapa completa ou em coligação com outro partido. Como se sabe, o chefe pessepista já houvera convidado os srs. Frota Moreira e Hugo Borghi para fazerem parte da chapa, nada havendo ficado resolvido. No recente encontro que o sr. Ademar de Barros teve com o sr. Dagoberto Sales, ficou assentado, em princípio, que êsse deputado pessedista disputará a vice-prefeitura na chapa encabeçada pelo sr. Ademar de Barros.

"PODERÃO SEMPRE MARCHAR JUNTOS"

S. PAULO, 21 (Asap.) — Falando a respeito da homologação pelos diretórios do PTB, o sr. Rubens do Amaral, Presidente da UDN, seção de São Paulo, logo que teve ciência do desfêcho da convenção congratulou-se com os trabalhistas, dizendo, entre outras coisas: "Congratulo-me com os trabalhistas por terem escolhido um candidato idôneo, em condições de zelar pelo patrimônio do povo e dar a esta cidade de trabalhadores um govêrno austero e realizador. Frisou ainda, o sr. Rubens Amaral, que "udenistas e trabalhistas poderão sempre marchar juntos, desde que possam escolher candidatos comuns que inspirem confiança pela sua compostura, pelo seu civismo, pelo seu autêntico espírito público".

COMUNICADO A JANGO A HOMOLOCAÇÃO

S. PAULO, 21 (Asap.) — Tão logo foi homologada a chapa das candidaturas Prestes Maia e Ivete Vargas, o major Newton Santos endereçou telegrama ao Vice-Presidente da República, sr. João Goulart, supremo líder dos trabalhistas, dando-lhe conta não apenas da decisão do PTB de São Paulo, como também do ambiente que reinou durante os trabalhos, e extendendo a confiança com que "os adeptos do inesquecível presidente Getúlio Vargas aguardam, agora, o pronunciamento das urnas livres de 24 de março vindouro".

JUSCELINO NÃO IRA' A SÃO PAULO

SÃO PAULO, 21 (Asapress) — Apesar dos insistentes e esforçados entendimentos que o prefeito Toledo Piza manteve com o Chefe da Nação, quando de sua recente visita ao Rio, o presidente Juscelino Kubitschek não virá a esta Capital no próximo dia 25, quando serão prestadas homenagens ao general Estilac Leal, data em que será entregue pela Prefeitura, à cidade, uma estátua daquele militar, numa homenagem póstuma à ação nacionalista desenvolvida por aquêle general. Segundo estamos informados, o Prefeito também encontrou idêntica resistência por parte do Ministro da Guerra, general Lott, que também viria para aquela solenidade.

TANCREDO NEVES PARA A PRESIDÊNCIA DO PSD

SÃO PAULO, 21 (Asapress) — Consta nos meios políticos desta Capital, ligados ao PSD, que não está de tôda afastada a possibilidade do sr. Tancredo Neves ser indicado para a presidência daquele partido, já que, ao que se informa, o sr. Cirilo Junior está na iminência de receber importante atribuição por parte do Govêrno Federal.

TELEGRAMA DA BANCADA OPOSICIONISTA DO MARANHÃO AO TSE

SÃO LUIS, 21 (Asapress) — Foi o seguinte o telegrama enviado ao Presidente do Tribunal Superior Eleitoral pela bancada oposicionista da Assembléia Estadual e Câmara Federal, traduzindo a indignação dos partidários do sr. Alexandre Costa, em virtude do julgamento da diplomação do Vice-Governador do Estado:

«É impossível reprimir a repulsa do povo maranhense contra o iníquo julgamento proferido na diplomação do dr. Alexandre Costa, onde V. Exas. confirmaram tôdas as infâmias anunciadas com antecedência através da imprensa e rádios associados. No momento em que a mais alta instância eleitoral da República se transforma em simples instrumento de corrupção do conhecido escroque internacional comprometido em negócios escusos e nocivos à nossa Pátria, somos obrigados a reconhecer que V. Exas. não estão à altura de julgar a conduta dos magistrados maranhenses que decidiram liquidar os processos criminosos introduzidos em nossos tribunais, graças aos estímulos ao procedimento indecoroso de V. Exas. Sòmente hoje estamos convencidos de que transformaram numa quitanda os negócios tipicamente vitorinistas, acovardados diante das ameaças da imprensa de Chateaubriand, não vacilando prostituirem a Constituição, o regime e a legalidade democrática, mediante subversão da lei eleitoral naquilo que assegura expressas atribuições dos tribunais regionais. Nessa submissão ignominiosa do contrôle vitorinista, estamos convencidos que V. Exas. nomearão os candidatos situacionistas dentro do prazo estabelecido pelos citados patrões de V. Exas., não nos restando outra alternativa senão mobilizar o povo maranhense a repelir a intervenção criminosa dêsse tribunal superior, cuja insensibilidade moral exige a necessária punição do povo maranhense, vítima indefesa das irresponsabilidades de V. Exas. — Pedro Braga, deputado federal; deputados estaduais: Raimundo Bogêa Nunes Freire, Evandro Costa, Jefferson Moreira, Manoel Ribeiro, Euvaldo Neiva, José Maria Carvalho, Araujo Neto, Manoel Gomes, Hélio Costa, José Mário, Catão Maranhão, Vera Cruz Marques e José Lagos».

REGISTRO, HOJE, DA CHAPA PRESTES MAIA-IVETE VARGAS

SÃO PAULO, 21 (Asapress) — Segundo nos informou o sr. Newton Santos, o PTB deverá registrar ainda hoje a chapa petebista Prestes Maia-Ivete Vargas, que irá concorrer no pleito de março próximo para a Prefeitura e Vice-Prefeitura da Capital.

Como se sabe, essa chapa foi homologada sábado à noite, em convenção do PTB.

OSCAR PEDROSO HORTA INICIA SUA CAMPANHA ELEITORAL

SÃO PAULO, 21 (Asapress) — Dando início à propaganda eleitoral de sua candidatura a Prefeito da Capital, o sr. Oscar Pedroso Horta participou, sábado último, de um comício no subdistrito de São Miguel Paulista. À concentração compareceu o prefeito Wladimir de Toledo Piza.

Dirigindo-se à assistência, disse o sr. Pedroso Horta, entre outras coisas, que a sua campanha tem dois sentidos: nacionalista e municipalista. No primeiro caso, seguirá a orientação traçada pelo ex-Presidente Vargas, e, no segundo, continuará o programa de realizações do sr. Wladimir de Toledo Piza.

JOSE' JOFILY INICIOU SUA CAMPANHA

JOÃO PESSOA, 20 (Asapress) — O deputado José Joffily iniciou sua campanha visando a sucessão do governador Flávio Ribeiro. Amigos e admiradores do parlamentar estão percorrendo o Estado fazendo comícios. Por outro lado o sr. João Agripino continua em silêncio.

JOSÉ AMÉRICO DESEJARIA CANDIDATAR-SE

JOÃO PESSOA, 20 (Asapress) — O sr. José Américo manifestou o desejo de candidatar-se a deputado federal nas próximas eleições. O ex-Governador da Paraíba teria afirmado, numa roda de amigos, que a sua única aspiração na carreira política seria o Palácio Tiradentes, onde o ambiente é o mais propício aos embates políticos.

O TRE DO MARANHÃO CASSA DIPLOMA

SÃO LUIS, 21 (Asapress) — Em sua sessão extraordinária do dia 19, realizada às 10 horas, o Tribunal Regional Eleitoral do Maranhão, por quatro votos contra dois, deu provimento ao recurso da União Democrática Nacional, para cassar o diploma do Prefeito de Pedreiras, sr. Francisco Sá, considerando ilegítima e ilegal a sua diplomação. O sr. Francisco Sá, no entender do TRE maranhense, foi diplomado quando ainda havia necessidade de realizarem-se eleições suplementares, motivo pelo qual êsse tribunal não teve dúvidas em anular o diploma do aludido Prefeito.

Turismo e hospitalidade

S. PAULO, 21 (AN) — Iniciaram-se nesta capital os preparativos para a organização da "1a. Convenção de Turismo e Hospitalidade do Litoral Norte de São Paulo", a realizar-se de 10 a 16 de junho próximo, na cidade da Caraguatatuba. A Convenção visa principalmente ao estudo e à possível solução dos problemas de turismo da região marítima de São Paulo, compreendida entre Santos e a divisa com o Estado do Rio de Janeiro, interessando diretamente às municipalidades de Santos, Guarujá, São Sebastião, Ilhabela, Caraguatatuba e Ubatuba e a outros municípios vizinhos. A Convenção faz parte integrante dos festejos comemorativos da elevação de Caraguatatuba a município, fato ocorrido a 20 de abril de 1857.

Novo Secretário da Seção Pan-Americana da Organização Mundial de Saúde

NOVA YORK — Janeiro — Foi anunciada em Washington a nomeação do norte-americano Myron E. Wegman para o cargo de secretário-geral da seção sanitária pan-americana, do Escritório Regional da Organização Mundial de Saúde. Integram a seção pan-americana as vinte e uma repúblicas americanas. No pôsto de secretário-geral, o sr. Wegman chefiará os serviços de planejamento e coordenará o programa da organização em face das necessidades dos países membros. Em data recente, organizou seminários sôbre medicina preventiva que contaram com a participação de tôdas as escolas de medicina da América Latina. É presidente da Comissão de Assuntos Latino-Americanos da Academia Americana da Pediatria.

O Que Se Diz:

...QUE sempre que esboça uma campanha jornalística com o fito de recuperar um pouco do prestígio quase totalmente perdido, o jornalista e deputado Carlos Lacerda consegue, apenas, convencer a maior número de partidários de que é um caso perdido...

...QUE desde o famoso caso da Carta Brandi o referido jornalista não conseguiu acertar uma, caindo dia a dia em maior descrédito e ridículo, graças sem dúvida aos seus péssimos informantes...

...QUE o último exemplo de como o dito sr. Carlos Lacerda é incauto em transmitir as absurdas e paranóicas informações que lhe são fornecidas é o relativo à Ilha de Fernando de Noronha...

...QUE na enorme matéria ontem publicada pela "Tribuna" sôbre as negociações entre o Brasil e os EE.UU. para instalação de um pôsto de observação de teleguiados em Fernando de Noronha o deputado da UDN-lanternóide conseguiu amontoar o maior número possível de inverdades e inexatidões...

...QUE sublimando os absurdos ontem divulgados, o jornalista Carlos Lacerda foi ao ponto de se referir à fantástica descoberta de urânio no Território de Fernando de Noronha, mentira que só pode interessar aos comunistas, pois implica numa maligna calúnia aos Estados Unidos...

A opinião do leitor

Concursos e "empreguismo"

Do leitor Anatole Ramos:

"Está sendo um tanto confusa essa política do presidente Juscelino contra o chamado "empreguismo". Há pouco o DASP anunciou uma quase centena de concursos, que não mais vão ser realizados, em nome justamente da luta contra o "empreguismo". Que diabo faz o Diretor do DASP, que não explica ao seu superior o quanto errada está a sua determinação? Realizar concursos e admitir os aprovados, nunca poderá ser chamado de "empreguismo". "Empreguismo" é admitir interinos e os deixar perpetuados nos cargos a salvo dos concursos. Todos os dias estão se aposentando, morrendo e se demitindo funcionários. Para as vagas, mesmo que o Presidente não o queira, vai sempre um interino. Ora, realizar concursos para por em licitação intelectual a vaga ocupada por um interino, será empreguismo? Pelo contrário, é altamente moralizador e até econômico, porque, muitas vezes há carreiras em que chega a haver interinos excedentes. Sendo o concurso unicamente para as vagas existentes, logo, o excesso é alijado, em benefício dos cofres públicos.

Mal informado

Concurso é obrigação constitucional. Não são os interêsses políticos as suas determinantes, mas as necessidades da Administração Pública. Com êle ganha o Govêrno em autoridade moral e ganha a nação e o regime pela oportunidade dada a todos indiscriminadamente e pelo aproveitamento dos mais capazes intelectualmente.

O presidente Juscelino precisa reconsiderar o seu ponto de vista, pois está mal informado a respeito das formas de provimento dos cargos públicos. Para orientá-lo, conta o Diretor do DASP com técnicos capazes, que poderão ser levados a palácio a fim de argumentar com o Chefe da Nação, sôbre as vantagens do Sistema do Mérito, sustentáculo moral de qualquer administração que deseja realmente andar certa.

Os concursos

Muita gente aguarda a realização dos concursos anunciados, para os quais se preparou com sacrifícios ingentes. Não se lhe poderá negar essa oportunidade democrática, em troca de um ponto de vista erradíssimo, estranhamente aceito pelo sr. Guilherme Aragão, Diretor do DASP. Confiamos em que sua senhoria, que é homem de letras, intelectual de primeiro plano, vença a sua timidez e convença o Presidente, pondo o DASP funcionando em uma das suas mais eficientes, louváveis e simpáticas atribuições. A ausência do sr. Alvaro Lins não poderá ser motivo para que êle não fale claro, quando o bom

(Conclui na 10.ª página)

O Brasil mostrará, na Feira Mundial de Nova York, a pujança de seu progresso econômico

Cunho eminentemente promocional de vendas na representação nacional — Exposições de indústria e comércio, de matérias-primas e turismo — Apêlo aos industriais brasileiros

O sr. Lidio Lunardi, presidente da Confederação Nacional da Indústria, falando, ontem, à imprensa, a propósito de nossa participação na próxima Feira Mundial de Nova York, na qual estarão representadas quarenta outras nações, além do Brasil, disse que o nosso país deverá mostrar, ali, a pujança de seu progresso econômico e de suas possibilidades de exportação.

PROMOÇÃO DE VENDAS

Assinalou o sr. Lidio Lunardi que o Brasil deverá, ainda, participar, brevemente, de importantes exposições e feiras internacionais. Deve-se a êsse respeito — acentuou — assinalar a oportunidade do Calendário Nacional de Exposições e Feiras, em elaboração pelo Ministério do Trabalho, simultâneamente com o esquema de participação do Brasil em certames no exterior, planos êsses autorizados pelo Presidente da República e que os órgãos técnicos da Confederação Nacional do Comércio estudam a fim de oferecer subsídios úteis.

A representação nacional, em conformidade com as características do certame — continuou o presidente da Confederação Nacional da Indústria — terá um cunho eminentemente promocional de vendas (imediatas e mediatas) e de propaganda (turismo, música, investimentos, etc.). Será ela desdobrada numa exposição industrial e comercial, em que exibiremos, de preferência, aquilo que já vendemos, o que tivermos possibilidade de vender, e, num plano menos objetivo, mostruários simbólicos que sirvam para atestar nosso progresso industrial em determinados setôres, bem como para atrair investimentos de capital estrangeiro; outra de matérias primas, cuja organização está a cargo do Ministério da Agricultura, mostras institucionais, ou "stands" autônomos das autarquias econômicas (Institutos do Café, do Mate, do Açúcar e do Alcool, do Cacau, do Fumo, etc.) um bureau de informações sôbre intercâmbio comercial e sôbre investimentos públicos ou privados, a cargo de uma equipe especializada, integrada por funcionários dos respectivos setôres da SUMOC, do Câmbio, da CACEX, com assessores designados pelas Confederações da Indústria e do Comércio. O Comissariado já se entrosou com o Departamento de Assistência à Indústria e do Comércio, um "stand" de turismo, a cargo do Departamento de Turismo e Certames da Prefeitura do Distrito Federal e onde, além do "Dia do Brasil", em que se fará uma propaganda turística objetiva, haverá o "Dia da Cidade do Rio de Janeiro" e, possìvelmente, o "Dia da Cidade do Salvador", o "Dia da Cidade de São Paulo" e outros; um "stand" da música brasileira, cujo planejamento e apresentação estarão a cargo dos fabricantes de discos e, finalmente, uma mostra da arquitetura brasileira.

COMISSARIADO

O planejamento da representação brasileira — informou o sr. Lídio Lunardi — foi atribuído a uma comissão cuja constituição foi aprovada pelo Presidente da República. Para executar suas decisões, em caráter de absoluta urgência, foi constituído pelo Ministro do Trabalho um Comissariado, que conta com representantes daquele Ministério e das tência às Federações da Confederação Nacional da Indústria e está apto a prestar quaisquer esclarecimentos aos interessados. Convém frisar, aqui, que o prazo para a coleta de mostruários da indústria terá até 20 de fevereiro, o mais tardar, que a obtenção, guarda, conservação e devolução dos mostruários industriais e outros está a cargo do comissariado, o qual conta com participação majoritária da indústria e do comércio e que, havendo franquia, sem limites, para venda de produtos no recinto da Feira, os industriais poderão organizar stands próprios para venda de seus produtos, diretamente ou por intermédio do Comissariado.

APELO AOS INDUSTRIAIS

Depois de informar que o representante, no Brasil, do organismo promotor da Feira é o sr. Caio de Alcântara Machado, com escritório à Rua Brasílio Machado, 161, São Paulo, o sr. Lídio Lunardi concluiu suas declarações formulando um apêlo para que os industriais brasileiros se interessem, realmente, pelo êxito da representação nacional da Feira de Nova York.

LEILÃO DE DIVISAS

Rendeu Cr$ 61.029.700,00 o leilão de divisas de câmbio realizado ontem na Bôlsa de Valores do Rio. O movimento de operações foi o seguinte:

ESPÉCIE DE DIVISAS	Car.	Montante das Divisas: Oferecidas	Licitadas	Sobras	Ágios: Mínimo	Máximo
PARA IMPORTAÇÃO DE ADUBOS, INSETICIDAS E OUTROS PRODUTOS						
US$ HUNGRIA PRONTO	1a	8.000	—	8.000	—	—
	2a	17.000	—	17.000	—	—
	3a	30.000	7.000	23.000	35.00	35.00
	4a	3.000	3.000	—	40.00	40.00
	5a	1.000	—	1.000	—	—
US$ ISRAEL PRONTO	1a	10.000	—	10.000	—	—
	2a	9.000	—	9.000	—	—
	3a	9.000	—	9.000	—	—
	4a	1.000	1.000	—	40.00	40.00
	5a	1.000	1.000	—	100.00	100.00
US$ URUGUAI PRONTO	1a	8.000	—	8.000	—	—
	2a	13.000	—	13.000	—	—
	3a	35.000	35.000	—	35.00	35.00
	4a	5.000	—	5.000	—	—
	5a	1.000	—	1.000	—	—
US$ A C L PRONTO	1a	358.000	358.000	—	33.00	34.50
	2a	318.000	318.000	—	32.50	34.50
	3a	286.000	286.000	—	79.50	87.00
	4a	25.000	25.000	—	150.50	151.00
	5a	11.000	11.000	—	283.00	289.00

TRÊS ROSAS DE VELUDO

Novo, empolgante foto-romance

JUIZOS TEMERARIOS — ONDE ESTÁ O AMOR — LUA-DE-MEL NA SELVA — O MARIDO QUE VALIA POUCO — U'A MULHER PODE AMAR TRÊS

As Nossas Falhas — Libertad Lamarque e a fórmula da Juventude Eterna — Vitrina do Disco — Modas — Cinema — Falam os Astros — O Espelho de Vênus — Humorismo, etc., etc.

Leia o n. 496 do GRANDE HOTEL — Saiba o número que lhe dará sorte nesta semana. Cr$ 7,00. Nas bancas

Robby

inspirado no super gênio mecânico do filme da M.G.M.

em CINEMASCOPE em cores

PLANETA PROIBIDO

• HOJE NOS 3 CINES METRO •

Povoando agora o Mundo da Petizada em forma de um BRINQUEDO realmente fascinante

realizado por BRINKIBOY

A criançada vai adorar o prodigio do ano 2.200

Banco Econômico da Bahia S.A.

FUNDADO EM 1834

O mais antigo estabelecimento de crédito do País.

SUCURSAL — RIO: ASSEMBLEIA, 83

Telefone: 52-8179

ASTENIA SEXUAL

Voronof revolucionou a Medicina, demonstrando a possibilidade da restauração das energias perdidas e do vigor sexual. Chamamos pois a atenção da classe médica para a fórmula do TONOKLEN (comprimidos), destinada à restauração das funções genitais. Nas drogarias ou pelo reembôlso, Caixa Postal, 4 — Tijuca — Rio. Tel.: 48-3087 — Peçam literatura grátis.

PÉROLAS CULTIVADAS LEGITIMAS

Colares de pérolas e pérolas sôltas, grande sortimento, importação direta e preços baratos Av. RIO BRANCO, 173, 4.º and.

MERCADOS e COTAÇÕES

CAMBIO LIVRE

O mercado de câmbio livre estêve ontem, paralisado.

BANCOS PARTICULARES

Abertura:

Dólar, venda	66.50	—
Dólar, compra	64.50	—
Libra, venda	183.50	—
Libra, compra	177.50	—
Marco, venda	15.60	—
Marco, compra	15.10	—
Lira, venda	0.106	—
Lira, compra	0.101	—
Escudo, venda	2.33	—
Franco, venda	0.186	—
Franco, compra	0.178	—

Fechamento:

Dólar, venda	66.50	—
Dólar, compra	64.50	—
Libra, venda	183.50	—
Libra, compra	177.50	—

Câmbio

O mercado de câmbio oficial funcionou, ontem, em posição estável e sem alterações nas taxas. O Banco do Brasil para cobranças vencidas em geral para remessa e cotas autorizadas declarou vender libras à vista para entrega pronta a Cr$ 52.69,60 e dólares a Cr$ 18,82. Aquele Banco comprava letras de exportação a Cr$ 51.4080 sôbre Londres e a Cr$ 18,30 sôbre Nova York.

O Banco do Brasil afixou as seguintes taxas:

Fechos diferenciado

Libra	52.6960	51.408
Dólar	18.82	18.34
Escudo	0.6617	0.632
Florim	4.9428	4.8219
Marco	4.4872	4.3775
Pêso uruguaio	4.8947	4.7148
Franco belga	0.3754	0.3662
Franco francês	0.0534	0.0521
Franco suíço	4.4250	4.2816
Lira	0.0299	0.0292
Coroa sueca	3.6407	3.551
Coroa tcheca	2.6139	2.55
Coroa dinamarquesa	2.749	2.634
Pêso argentino	N/C	N/C
Pêso boliviano	0.3197	—

OURO FINO

O Banco do Brasil comprou ontem o grama de ouro fino na base de 1.000 e 1.000 em ouro amoedado ao preço de Cr$ 20,8176.

Câmara Sindical

Médias cambiais, fixadas em 18 de janeiro de 1957

MERCADO OFICIAL

América do Norte, Dólar	18.82
Alemanha, Marco	4.4845
Argentina, Pêso	—
Bélgica, Franco Belga	—
Canadá, Dólar	
Dinamarca, Coroa	2.7499
Espanha, Peseta	—
França, Franco	0.0534
Holanda, Florim	4.9432
Inglaterra, Libra	52.4187
Itália, Lira	0.0299
Portugal, Escudo	—
Suécia, Coroa	3.6402
Suíça, Franco	4.4250
Uruguai, Pêso	—
Venezuela, Bolivar	—

MERCADO LIVRE

América do Norte, Dólar	66.46
Alemanha, Marco	15.60
Argentina, Pêso	—
Bélgica, Franco Belga	1.35
Canadá, Dólar	70.00
Dinamarca, Coroa	7.70
Espanha, Peseta	—
França, Franco	0.1861
Holanda, Florim	—
Inglaterra, Libra	183.34
Itália, Lira	0.1063
Portugal, Escudo	2.3227
Suécia, Coroa	11.80
Suíça, Franco	15.50
Uruguai, Pêso	—
Venezuela, Bolivar	—

MOEDAS

América do Norte, Dólar	66.95
Alemanha, Marco	16.21
Argentina, Pêso	1.87
Bélgica, Franco Belga	—
Canadá, Dólar	—
Dinamarca, Coroa	—
Espanha, Peseta	1.40
França, Franco	0.1690
Holanda, Florim	—
Inglaterra, Libra	184.00
Itália, Lira	0.11
Portugal, Escudo	2.34
Suécia, Coroa	—
Suíça, Franco	—
Uruguai, Pêso	18.00
Venezuela, Bolivar	20.00

Bôlsa de Valores

O Mercado de Títulos regulou, ontem, ativo, mas não acusou negócios de maior importância. Cotaram-se as apólices da União calmas e as Obrigações de Guerra estáveis. As apólices de Minas e São Paulo, de sorteios, estiveram em posição ainda fracas. Regularam ativas as ações de Companhias, que acusaram negócios regulares e ficaram bem colocados, como se verifica dos negócios realizados, que damos adiante.

VENDAS REALIZADAS ONTEM

UNIÃO	CR$
468 D. Emis. pt.	760,00
81 Idem	770,00
27 Idem — Emp. Ant.	740,00
29 Reajust.	770,00
14 Idem	775,00
OBRIG.:	
10 Guerra de Cr$ 500	390,00
14 Idem de Cr$ 1.000	790,00
102 Idem	795,00
ESTADUAIS:	
APLS.:	
288 Minas 1934 pt. 3a. S.	102,00
165 São Paulo Unif.	785,00
MUNICIPAIS DO D. FEDERAL:	
575 Emp. Mun. Lei 820 Plano A	580,00
274 Idem	590,00
204 Idem	600,00
COMPANHIAS:	
Ações:	
4 Direito da Cia. Boavista de Seguros	1.500,00
1.040 América Fabril Cr$ 200	390,00
570 Prog. Ind. do Brasil Cr$ 200 — Nom. C/Dirt.	450,00
370 Paulista E. Ferro Cr$ 200 — pt.	140,00
20 Arno S. A. Pref. Cr$ 1.000	1.100,00
100 A Exposição Modas Pref. Cr$ 1.000	900,00
375 Brasileira de Roupas Pref. C/Bonificação	1.050,00
565 C. Brahma Pref. Cr$ 200	510,00
10 D. Santos pt. C/Dir. Cr$ 200	200,00
377 Mesbla pt. Cr$ 200	273,00
470 Motorista Un. Com. Import. Cr$ 200	240,00
310 Pneus General Cr$ 1.000 — Pref.	710,00
200 B. Mineira pt. S/Dir. Cr$ 1.000	1.225,00
200 Idem	1.235,00
135 Idem	1.240,00
57 Sid. Mannesmann Cr$ 1.000 — Pref.	925,00
270 Sid. Nac. Cr$ 200	194,00
50 Idem	195,00
20 Vale do Rio Doce Cr$ 1.000	1.700,00
DEBENTURES:	
65 Bco. Hip. L. Brasileiro — 8% Cr$ 200 — 2a. Série	133,00

Café

O mercado de café disponível funcionou, ontem, sustentado e sem alteração nos preços. O tipo 7, foi cotado no preço anterior de Cr$ 330,00 por 10 quilos e durante os trabalhos não houve vendas. Fechou inalterado. O movimento verificado foi o seguinte: Entradas 15.452 sacas, sendo 5.094 pelo Regulador Espírito Santo e 10.358 pela Estrada de Rodagem. Embarques não houve. Existência 758.338. Cafés despachado para embarques 103.986 sacas.

Cotações por 10 quilos

Tipo 2	380,00
Tipo 3	370,00
Tipo 4	360,00
Tipo 5	350,00
Tipo 6	340,00
Tipo 7	330,00
Tipo 8	320,00

PAUTAS

Estado de Minas (27/7-56)

Cafés comuns	Cr$ 32,70
Cafés finos	Cr$ 45,85
Estado do Rio café comum	Cr$ 32,04

ABERTURA

CONTRATO "A"

Abertura

Meses	Vend (Cruzeiros)	Comp (Cruzeiros)
Janeiro, 1957	S/V	344,00
Fevereiro, 1957	348,00	345,00
Março, 1957	S/V	346,00
Abril, 1957	353,000	350,00
Maio, 1957	S/V	352,00
Junho, 1957	S/V	353,00

Mercado — Estável.
Vendas — Não houve.

FECHAMENTO

Meses	Vend. (Cruzeiros)	Comp (Cruzeiros)
Janeiro, 1957	347,00	S/C
Fevereiro, 1957	348,00	344,90
Março, 1957	349,50	346,50
Abril, 1957	352,50	349,50
Maio, 1957	354,000	350,00
Junho, 1957	S/V	350,00

Mercado — Estável.
Vendas — Não houve.

Açúcar

O mercado dêste produto regulou ontem, calmo e com os preços inalterados. Entradas 11.000 sacas, sendo 1.000 do Estado do Rio e 10.000 de Sergipe. Saídas 30.500. Existência 114.559 sacas.

Cotações por 60 quilos:

Branco cristal	435,00
Cristal amarelo	390,00
Mascavinho	330,00

Algodão

Esse mercado regulou ontem, calmo e com os preços inalterados. Entradas 2.883 fardos, sendo 40 do Maranhão; 277 de Santos; 727 do Rio Grande do Norte e 1.839 de Cabedelo. Saídas 653. Existência 50.630 fardos.

(Condições do Mercado)

Fibra longa:	Cruzeiros
Seridó, tipo 3	485,00 a 490,00
Seridó, tipo 4	465,00 a 470,00
Fibra média:	
Sertões, tipo 3	435,00 a 440,00
Sertões tipo 5	Nominal
Ceará, tipo 3	420,00 a 425,00
Ceará tipo 5	Nominal
Matas, tipo 3	390,00 a 395,00
Matas, tipo 5	365,00 a 370,00
Paulista, tipo 3	Nominal

Panorama Econômico — NO BRASIL E NO MUNDO

O declínio de nossa produção agrícola em 1956

De acôrdo com as estimativas do Ministério da Agricultura, récem-publicadas, a produção brasileira de café, em 1956, relativamente ao ano de 1955, registrou um declínio de 22%. Em têrmos de cruzeiros, a queda de produção cafeeira se expressou pelo valor de Cr$ 9,2 bilhões!

No declínio da produção agrícola nacional, envolvendo cinco produtos, inclusive o café, o algodão concorreu com 1%, o cacáu com 2%, a cevada com 8% e o amendoim com 2%. Tendo por base os preços de 1955, o valor global da produção de 1956 foi estimado em Cr$ 137 bilhões, isto é, menos Cr$ 5 bilhões que no ano precedente (em 1955 se elevou a Cr$ 142 bilhões). Verificou-se, assim, uma redução percentual da ordem de 3,5% no valor da produção agrícola do ano recém-findo.

Estima-se que os cinco citados produtos que figuraram em "deficit" em 1956 representaram uma redução no valor total da produção agrícola brasileira do montante de Cr$ 9,4 bilhões.

Observa-se, contudo, que a área cultivada dos 48 produtos agrícolas foi superior, em 1956, 2,7% à do ano de 1955, pois, enquanto que a do ano findo alcançou 22,5 milhões de hectares, a do ano precedente não foi além de 21,9 milhões de hectares.

Pelo visto, foi apreciável o prejuízo que essa espantosa redução representou para a economia nacional, em que o café, principal produto de nossa exportação, precisamente o mais sacrificado de todos, figurou com uma perda de substância de 22%.

Baixa no café

NOVA IORQUE, 21 (UP) — O café Santos «B» para entrega futura fechou hoje com baixa de um a dez pontos e venda de 47 contratos. Ofereceram-se na abertura 1.380, sete menos que na sexta-feira.

O contrato «M» fechou com baixa de 15 a 20 pontos, tendo-se vendido 66 contratos. Ofereceram-se 917, isto é, 17 menos que na sexta-feira, na abertura.

O café Santos 4 continuou a 60,¾ de centavos de dólar, a libra-pêso.

Os cafés colombianos de Manizales, Medellin, Armenia e Girardot subiram ½ centavo na sessão de hoje do mercado local.

Ao terminar o dia, a cotação para os quatro tipos mencionados situou-se em 73,¾ centavos de dólar, a libra-pêso.

Produção de eletricidade

A produção de energia elétrica cresceu de 5% em 1955, constrastando com o aumetno de 1954, que foi de 15% superior ao total produzido em 1953. Segundo informe "Conjuntura Econômica", de janeiro, o aumento de 1955 deveu-se ao incremento da produção do grupo Light que foi de 918 milhões de kwh ou, em termos relativos, cêrca de 16% maior que a produção de 1953.

O investimento global nas emprêsas concessionárias da exploração de energia elétrica foi em 1955 superior de 16% ao capital aplicado em dezembro de 1954. Ocorreu, pois, um aumento no ritmo de expansão dos investimentos pois o crescimento de 1954 em relação a 1953 fôra somente de 9%.

Em 1954 foi completado o principal programa de expansão da Brazilian Traction (Light) o que permitiu a entrada em funcionamento de novas unidades de produção, responsáveis pelo incremento acentuado do suprimento de energia elétrica. Por outro lado, em 1955, os vultosos investimentos do grupo das Emprêsas Elétricas Brasileiras e os das Centrais Elétricas de Minas Gerais (CEMIG) ainda não ofereceram o índice total de produtividade, do que resulta a ausência de correlação entre o crescimento da taxa de produção e o da taxa de investimento.

O programa de expansão das Emprêsas Elétricas deverá ser cumprido em cinco anos, estando prevista para 1961 uma produção da ordem de 4,5 bilhões de kwh. Quanto à CEMIG a sua produção dobrou, pràticamente, em 1955, passando de 57 milhões de kwh para 107 milhões. Como o investimento total passou de 1,2 bilhão de cruzeiros em 1954 para 2,9 bilhões em 1955 torna-se evidente que grande número de obras se encontra em execução, sem que suas instalações contribuam ainda para a produção de energia elétrica.

Alta no cacau

NOVA IORQUE, 21 (UP) — A Bôlsa do Cacau cotou hoje o tipo Bahia Superior a 22,35 centavos de dólar, a libra-pêso, com alta de 40 pontos.

Banha de porco

O consumo aparente "per capita" de banha de porco no Brasil é da ordem de 1,5 quilos por ano. No quinquênio 1951/55, segundo os dados coligidos pelo IBGE, a produção nacional correspondeu à média anual de 81.000 toneladas, insuficiente, ao que parece, para atender às necessidades do mercado interno. Para cobrir o deficit, que orçou em mais ou menos 6%, tivemos de importar, no mesmo período, 25.000 toneladas, ou 5.000, em média, por ano.

As importações, na realidade, não foram feitas em todos os anos do quinquênio. Tendo começado em 1952, com 999 toneladas, subiram a 12.166 toneladas em 1953, para depois baixar a 10.470 em 1954 e a 1.371 em 1955. Nos primeiros três meses do corrente ano, recebemos 2.000 toneladas dos Estados Unidos, que juntamente com a Holanda e Argentina têm sido nossos principais fornecedores.

O Rio Grande do Sul, onde se localiza um rebanho suíno estimado em mais de 5 milhões de cabeças, é o maior produtor de banha: 52.308 toneladas, ou 67,5% do total nacional em 1955. Santa Catarian, com pouco mais de 3 milhões de cabeças, é o segundo produtor (13.810 toneladas ou 17,8% do total) e São Paulo, com 4,5 milhões de suínos, o terceiro produtor (4.391 t ou 5,7%). Bastaria que a produção paulista, em relação ao seu rebanho, guardasse a mesma proporção da gaúcha para que o Brasil passasse da condição de importador para a de exportador.

Mercado imobiliário paulista

S. PAULO, 21 (AN) — Excluída a semana compreendida entre 27 de dezembro e 2 do corrente, na qual foi acusado um movimento de pouco mais de 100 milhões de cruzeiros — resultado excepcional e isolado, para o qual muito contribuiu a venda de um único imóvel por 50 milhões de cruzeiros — o total semanal de transações no mercado imobiliário vem se mantendo dentro de limites discretos, oscilantes em tôrno dos 40 milhões. O total negociado no período entre 3 a 9 do corrente foi de Cr$ 28.855.639,00.

O número de imóveis negociados pouco variou em relação à semana imediatamente anterior, quer globalmente quer em cada uma de suas discriminações. A área abrangida pelos imóveis transacionados registra decréscimo apreciável no que se refere aos prédios e sua diminuição menos acentuada quanto aos terrenos. Nenhum negócio foi concluído em base inferior a 200 mil cruzeiros. Como tem acontecido comumente, o maior número de transações situou-se no intervalo compreendido entre 500 mil e 1 milhão de cruzeiros, onde 16 negócios foram concluídos. Apenas 4 transações foram efetuadas por importâncias superiores ao milhão de cruzeiros, tôdas elas referentes a prédios.

Concorrência Pública

Hotel "Boa Esperança" e 10 lotes de terreno localizados em Mendes (RJ)

A CAIXA DE MOBILIZAÇÃO BANCARIA comunica que está aberta concorrência pública para a venda dos imóveis supra, pela melhor oferta acima de Cr$ 3.885.840,00, conforme edital estampado no "Diário Oficial" da União de 17 do corrente, fôlha n. 1246, para o qual pede a atenção dos interessados, que poderão obter quaisquer outros esclarecimentos na sua sede, na Avendia Presidente Vargas n. 328, 18.º andar, sala número 1812-A, das 13 1/2 às 16 horas, diàriamente, exceto aos sábados.

Rio de Janeiro, 18 de janeiro de 1957.

CAIXA DE MOBILIZAÇAO BANCARIA
TANCREDO DE ALMEIDA NEVES
Diretor
LUIZ PEDRO GOMES
Gerente

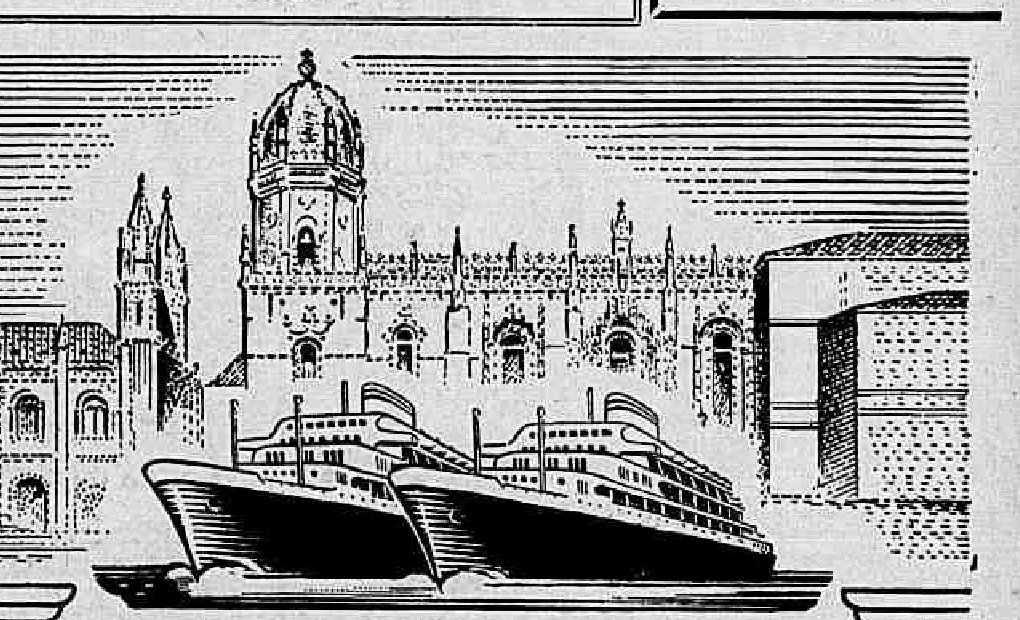

Companhia Colonial de Navegação
Lisboa

LINHA DA AMIZADE

O MODERNO TRANSATLÂNTICO PORTUGUÊS DE 22.000 TON.

VERA CRUZ

Partirá em 30 de Janeiro para:

SALVADOR, RECIFE, SAO VICENTE, FUNCHAL e LISBOA

OUTRAS SAÍDAS

PARA A EUROPA

VERA CRUZ	23 de Fevereiro
VERA CRUZ	23 de Março
VERA CRUZ	18 de Abril
VERA CRUZ	15 de Maio
VERA CRUZ	11 de Junho

O MÁXIMO LUXO E CONFÔRTO EM TÔDAS AS CLASSES

PREÇOS EXCEPCIONAIS EM 3.ª CLASSE

EXCELENTES ACOMODAÇÕES E ÓTIMO TRATAMENTO DE MESA

Reserva de lugares em tôdas as

AGÊNCIAS DE VIAGENS E TURISMO

e nos Agentes Gerais:

COMPANHIA COMERCIAL E MARITIMA S.A.

Avenida Rio Branco n.º 4-B - Telef. 23-2930

RIO DE JANEIRO

onde se atenderão todos os passageiros e prestarão informações sôbre eventual falta de lugares.

"ECCE FEMINA"

Diana Dors, que, na foto, exibe 98% do seu talento dramático, está filmando agora em Hollywood (ela é inglêsa), com George Gobel. O filme, que será coestrelado pelo velhusco Adolphe Menjou, é da RKO e se chamará "I Married a Woman" (Case-me com uma mulher). Eis a mulher. — (Foto INP, exclusiva para o D.C.)

Alguns programas

Cinema — Décio Vieira Ottoni

DOSTOIEWSKI FILMADO POR VISCONTI — Inspirado no conto "Noites Brancas", a segunda obra escrita por Dostoiewski, Luchino Visconti ("Sedução da Carne") começará ainda este mês a realização de novo filme. Com Maria Schell (alemã), Marcello Mastroianni (italiano) e Jean Marais (francês) no elenco. A fita, dirigida pelo realizador de "Senso", "Belissima", "La Terra Trema" e "Obsessão", será produzida por um grupo integrado pelo próprio diretor, o ator Mastroianni, a cenarista Suso Cecchi D'Amico e o produtor Franco Cristaldi.

✪

ATRAVESSIA DE PARIS — "La Traversée de Paris" é o novo filme de Marcel Carné, de uma história cuja ação tem curso em 1942, em pleno domínio dos alemães e do mercado negro. Volta o diretor de "Cais das Sombras" e "Hotel do Norte" aos seus personagens favoritos, que são: Paris, a poesia de seus subúrbios, e os marginais.

✪

DASSIN: CONTINUA BOM — O melhor filme estrangeiro exibido em 1956 nos Estados Unidos foi "Le Monde du Silence", direção do comandante Yves Cousteau, (que a Columbia distribuirá para exibição no Brasil ainda neste semestre). Os outros filmes estrangeiros imediatamente classificados foram "Guerra e Paz" (direção de King Vidor), "Ricardo III", a obra de Shakespeare levada ao cinema por Sir Laurence Olivier, "La Strada", de Federico Fellini (já exibido em São Paulo e programado sem data para o Rio), e "Rififi", do diretor norte-americano Jules Dassin, em segunda semana de exibição no Rio. A seleção foi feita pelo "Board of Review of Motion Pictures", entidade que há 50 anos seleciona os melhores filmes exibidos nos Estados Unidos, sob o critério mais severo. Quanto Jules Dassin (em "Cidade Nua"), definitivamente radicado na Europa, êle ultimou "Celui qui Doit Mourir", rodado na ilha de Creta, em Cinemascope e prêto e branco. Baseado no romance "Cristo Novamente Crucificado", de Nikos Kazanzakis.

✪

BLASETTI EM BOA COMPANHIA — O diretor Alessandro Blasetti prepara, no momento, um novo filme, "Salviamo il Panorama" (até parece título que mereça um filme brasileiro) e a história de um advogado muito cioso dos seus dotes oratórios a quem os velhos de um asilo confiam uma demanda contra um indivíduo rico que pretende construir um palacete na frente do belo panorama. Cesare Zavattini e De Sica colaboram no argumento e o último é o protagonista da fita. Quando Blasetti ("Um Dia na Vida") põe a mão num bom argumento, faz em geral, um bom filme. Neste caso, por exemplo...

Hoje, no M.A.M.: Homenagem a Bogart

HUMPHREY Bogart, no principal papel de "High Sierra" (*O Último Refúgio*), terá homenagem póstuma hoje, às 18 horas, no auditório da ABI, com a exibição de um dos seus melhores filmes. *High Sierra*, com Bogart, Ida Lupino, Arthur Kennedy e Joan Leslie, foi dirigido por Raoul Walsh e produzido pelo falecido Mark Hellinger para Warner, em 1941. É a versão de uma história de W. R. Burnett, adaptada por John Huston e foi levada à tela mais duas vezes posteriormente: com o título de "Golpe de Misericórdia" (*Colorado Territory*) e "Morrendo a Cada Instante" (*I Died Thousand Times*), ambas boas versões, mas nenhuma igual à que será exibida hoje. A fita inicia o "Ciclo de Filmes de Gangsters" no Museu de Arte Moderna do Rio de Janeiro.

Festival de Amadores

Teatro — Francisco Pereira da Silva

PROSSEGUE, no Teatro Dulcina, o I Festival de Amadores Nacionais. Apresentaram-se, na semana que passou, os conjuntos: "Teatro do Sesi", de Belo Horizonte, que abriu o Festival com "O Noviço" de Martins Penna, sob a direção de João Ceschiatti; "Grupo 16", do Rio Grande do Sul, com "Iaiá Boneca", de Ernani Fornari, direção de Reinaldo Ivo Daudt; "Departamento de Teatro da Associação Atlética Matarazzo", de São Paulo, com "Casa de Boneca", de Ibsen, direção de Vicente Eduardo Scrivano, e "Grupo Cênico dos ExAlunos de Dom Bosco", do Pará, na peça "Os Mortos Voltam", de Herculio Renoglio, sob direção de Paulo de Almeida Brasil.

Amanhã, dia 23, apresentação de "Os Novos", do Pará, na peça de W. B. Yats, "No Poço do Falcão".

Dia 24 — "Teatro de Amadores de Sergipe — "Ladra", de Silvino Lopes.

Dia 25 — Teatro Adolescente de Recife — "A Compadecida", de Ariano Volar Suassuna.

Dia 27 — Teatro Rural do Estudante — "A Almanjarra", de Artur Azevedo.

Dia 28 — Teatro Universitário da União Estadual dos Estudantes — "A Margem da Vida", de Tennessee Williams.

Dia 30 — Teatro Cultura da Bahia — "O Sorriso de Gioconda", de Aldous Huxley.

31 — Comédia, do Estado do Rio, com "Os Deuses Riem", de Cronin.

✪

DIA 1º de fevereiro — Associação Teatral de Alagoas, em "Noé", de André Obey.

Dia 2 — Teatro da Mocidade", de São Paulo, na peça "A Mão do Macaco", de W. W. Jacobs e "Alô ó de fora", de Saroyan.

Dia 3 — Federação Baiana dos Teatros de Amadores — "A Grande Estiagem", de Isaac Gondim Filho.

Dia 4 — Academia de Teatro da BFT — "Os Cegos", de Michel de Ghelderode (Hors Concours).

Dia 6 — Os Intérpretes, Estado do Rio — "Mortos sem Sepultura", de Paul Sartre.

Dia 7 — Teatro de Comédia Laura Botelho — "Case-me com um anjo", de Janos Vassary.

Dia 8 — Teatro Universitário de Campinas — "Édipo Rei", de Sófocles.

Dia 9 — Clube de Arte de Santos — "O Vento do Mundo", de Hermilio Borba Filho.

✪

Folclore Israelita Brasileiro

NO próximo dia 26, às 20,30 horas, no auditório do Ginásio Israelita Brasileiro Scholem Aleichem (Rua Professor Gabizo, 211, Tijuca), I Festival de Folclore Israelita-Brasileiro, iniciativa inédita no Brasil, e que conta com a participação do Teatro Popular Brasileiro, de Solano Trindade, do côro vocal do Instituto L. Peretz e do Grupo de Danças Hashomer Hatzair. Convites — Rua Álvaro Alvim, 48, 1º andar, Cinelândia.

Astrologia

Mirakoff

HOJE, 22 — Quarto Minguante, às 19 horas e 14 minutos. Há conjugação de Venus com Mercúrio. Será bom para fazer mudança como também para contratar casamento. De manhã, será favorável para viagens.

ACONTECERA HOJE AO LEITOR:

Seguem-se as possibilidades felizes ou não de hoje com horas e números promissores para os leitores nascidos em quaisquer dia, mês e ano nos períodos abaixo:

PARA OS NASCIDOS:
ENTRE 21 DE DEZEMBRO E 20 DE JANEIRO

Agilidade e fé nos seus princípios que grandes negócios poderão ser realizados, principalmente pela manhã. Hesitação, dúvida e tarde complicada com o outro sexo. 10, 11 e 18; 72, 74 e 85. (horas e números).

ENTRE 21 DE JANEIRO E 18 DE FEVEREIRO

Indisposição e saúde abalada. A tarde será mais agradável. Altivez, irritação e obstinação por causa do outro sexo 1, 2 e 3; 10, 30 e 40. (horas e números).

ENTRE 19 DE FEVEREIRO E 20 DE MARÇO

Preocupação, nervosismo e combinações felizes para o futuro. Manhã favorável: a tarde será contrária. 10, 11 e 12: 28, 29 e 30. (horas e números).

ENTRE 21 DE MARÇO E 20 DE ABRIL

Possibilidades de lucros e acontecimentos inesperados. Próprio para encetar negócios de compras de mercadorias ou construções. 7, 8 e 9; 34, 35 e 36. (horas e números).

ENTRE 21 DE ABRIL E 20 DE MAIO

Disposição para o jôgo e possibilidades de insatisfação e contrariedades, principalmente. 1, 2 e 3; 10, 20 e 30. (horas e números).

ENTRE 21 DE MAIO E 20 DE JUNHO

Perspectiva de novas atividades e disposição aventureira. Contrariedades com o sexo oposto e pequenas realizações comerciais à tarde. 15, 16 e 17. 51, 53 e 54. (horas e números).

ENTRE 21 DE JUNHO E 22 DE JULHO

Manhã favorável, com notícias agradáveis e negócios vantajosos. A tarde será de aborrecimentos. 10, 11 e 12; 37 38 e 48. (horas e números).

ENTRE 23 DE JULHO E 22 DE AGÔSTO

Favores de amigos influentes e disposição para excursionar. Não se intimide com os obstáculos, êles são aparentes 5, 7 e 9; 32, 24 e 55. (horas e números).

ENTRE 23 DE AGÔSTO E 22 DE SETEMBRO

Novas perspectivas de negócios lucrativos. 1, 19 e 20; 22, 24 e 25. (horas e números).

ENTRE 23 DE SETEMBRO E 20 DE OUTUBRO

Apoio de amigos influentes e possibilidades de recebimentos imprevistos. Possibilidades felizes, sorte nos negócios e nos amores. 16, 17 e 18; 51, 71 e 81. (horas e números).

ENTRE 21 DE OUTUBRO E 22 DE NOVEMBRO

Dia agradável, para viagens e para tratar de casamentos e contrário para investigações psíquicas. 4 8 e 10. 42, 44 e 46 (horas e números).

ENTRE 23 DE NOVEMBRO E 21 DE DEZEMBRO

Probabilidades de negócios vantajosos pela manhã: a tarde será perigosa. Favorabilidades pela manhã, com encontros felizes e notícias agradáveis; a tarde e a noite serão de apreensões. 10, 11 e 12; 16, 17 e 18. (horas e números).

Calor, Notícias e Banhos de Leny

Rádio — Ricardo Galeno

1 Há uma vontade elefantina de deixar de ser pessoal nos meus escritos e noticiar, como o melhor noticiarista, os casos e as coisas cheirando a radiofonices. Pego, então, o papel, alinho um punhado de informações e me preparo para matraqueá-las com a melhor velocidade dactilográfica dos meus dedos longos. "Paris reservou à cantora portuguesa Amália Rodrigues, a acolhida entusiasta que dispensa apenas aos artistas de classe excepcional". Olho a cara da notícia com o seu ar internacional, resmungo qualquer coisa parecida com "eu não tenho jeito mesmo" e resolvo informar, friamente, que no próximo dia 4 de fevereiro, o programa "Gente que Brilha", de Paulo Roberto, vai homenagear a todos os melhores do Rádio, com uma audição do rebimba o malho. Depois do ponto, resolvo dizer que a vida é um enorme romance e que todos vivemos folhetins e pronto: rasgo o papel com certa raiva pela mania quase doença que tenho de misturar alhos com bugalhos.

* * *

2 Eu agradeço ao meu amigo Gil, da "Fôlha do Comércio", de Campos, as referências em tôrno dêste tema magro que, num momento de descuido total, virou notícia da "Luta Democrática". O Gil disse coisas legais, mostrou que vive atento dentro da vida que vive e botou pra fora um bocado de palavras simpáticas.

* * *

3 Sexta-feira estarei em São Paulo. Os meus amigos bandeirantes esperam-me para um papo quilométrico e hay um mundo de coisas outras a providenciar, telefonar, diligenciar.

MAYSA

Um bom assunto

4 Devo dizer que Nely Martins casou tôda e que está filmando um negócio intitulado: "Metido a bacana". Vamos aguardar.

* * *

5 Estou com a corda tôda. Embora temporàriamente afastado das minhas atividades cateteanas, continuo funcionando dentro do melhor "Panorama Político" da cidade e informando coisas assim na base de Kubitschek pra cima. Aliás, por falar em Kubitschek, devo dizer aqui que o grande Presidente vai fazer a Bahia novamente, lá pro dia 25. Bahia é um Estado fascinante, além de ter tradição, história, Balbino e Calenda di Tavani.

* * *

6 O calor é um fato na fisionomia geral da cidade. As mulheres, por causa disso, brincam de boniteza e desfilem numa cadência suada de lascar o cano.

* * *

7 Novos programas, novas atrações estão sendo caprichadas nos bastidores da Mayrink. Mais alguns dias e o Brasil pegará a se arrepiar de emoção.

* * *

8 Estou um tanto cançado. O rádio ligado não toca a música que eu gostaria de ouvir neste momento de cansaço nos olhos e, por isso, estou zangado com o rádio ligado que não toca o que o meu cansaço quer.

* * *

9 Vocês já ouviram o frevo do Nelson Ferreira, intitulado: "Evocação"? Pois, então, procurem ouvir o bicho o quanto antes. E' gostoso como penugem em braço de mulher.

* * *

10 Angela Maria levantou vôo em direção a mais alguns cruzeiros para a sua coleção de cruzeiros já um tanto crescidinha. Soube, entretanto, que Angel. não partiu muito feliz da vida e que até queixou-se de um certo vazio atuando grande dentro da sua rotina particular.

* * *

11 Não há notícia nenhuma de Costalima — Juca e Carlos Antônio em estado de ausência — O meu muito obrigado pelas providências Toledo Piza — O novelista Edgar G. Alves continua calado como um tomate — Luiz Jatobá convida para um feijão amigo regado a "maracujá" — Quarta-feira estarei de ôlho nos húngaros — Lana Bitencourt confessa: — "A vontade de morrer voltou tôda" é um tiro em São Paulo" — Scatena (da RGE) está aliciando valores cariocas — Comentário de bolso: — "Maysa Matarazzo entrou com o pé direito no mundo fonográfico. Imaginem que abriu a voz bonita e mereceu crônica de Galeno e Pongetti" — E, no mais, meus queridos, é isto: estrada longa pela frente e vontade de sorrir.

* * *

12 A minha querida Leny Eversong vai agradar novamente nas Associadas. Estarei, pois, de "short", pra não perder os seus banhos de interpretação.

NELY

Dá banhos de interpretação

JATOBA'

Um feijão sempre amigo

Registro

ANIVERSARIOS

FAZEM ANOS HOJE:

SENHORES:
Deputado Novelli Júnior, desembargador Eurico Rocha Portela, Barbosa Lima Sobrinho, Paulo Magalhães, Alberto Byntom, Alair Ramos Braga, Sebastião C. Pereira, Lívio Vaindão, David Mesquita de Barros, Dimantino Fernandes, cônsul José Boavista Macieira, Vasco Maris e cônsul Gerônimo Teixeira de Oliveira.

— Faz anos hoje o nosso companheiro de redação Washington de Castro.

SENHORAS:

Vera Santa Lopes, Olinda Eugênia de Sousa.

SENHORINHAS:

Jornalista Zoé Miranda.

— Fêz anos ontem a srta. Maria de Lourdes, filha do casal Antônio de Jesus-Rita da Cruz Jesus.

MENINOS:

José da Silva Monteiro, filho do casal Fenelon da Silva Monteiro-Carlinda da Silva Monteiro.

NASCIMENTO

ANA LUISA — filha do casal Paulo Cunha e sra. Georgina Campos Cunha.

CASAMENTOS

Da senhorinha Marisa, filha do casal José Silveira da Rosa, com o sr. Wilson de Oliva Cesar, no dia 7 de fevereiro, às 18 horas, na Igreja de N. S. de Lourdes, em V. Isabel.

EXPOSIÇÕES

De 1 a 15 de fevereiro vindouro, no Salão da ABI, 9.o andar da Casa dos Jornalistas, estará franqueada ao público interessante exposição do pintor italiano Galliotti. Serão apresentados cêrca de 100 telas, em que se destacam paisagens, figuras, flores e especialmente motivos orientais.

SEMANA NA ABI

Realizam-se no decorrer da semana na Associação Brasileira de Imprensa as seguintes solenidades: Segunda-feira, no auditório: às 20 horas, festa de formatura da MABE; têrça-feira, no auditório: às 18 horas, exibição de filme do Museu de Arte Moderna; quarta-feira, no auditório: às 17 horas, exibição do filme; às 20 horas, solenidade do Exército da Salvação; quinta-feira, no auditório: às 20 horas, solenidade de colação de grau do Ateneu Brasileiro; sexta-feira, no auditório: às 20 horas, solenidade de formatura do Ginásio Progresso; domingo, no auditório: às 16 horas, audição de alunos da professôra Alice Saraiva; às 20 horas, exibição de filme.

VIAJANTES

Acha-se nesta cidade, procedente de Buenos Aires, o desenhista José Pinnas, especialista em retratos, que entre nós fará dentro em breve uma exposição de seus trabalhos. O sr. Pinnas vem percorrendo inúmeras capitais sul-americanas, bem como de alguns Estados do Sul do país. No Rio de Janeiro, o ilustre artista espanhol já teve oportunidade de fazer retratos de inúmeras personalidades, entre as quais figuram o professor Maciel Pinheiro, Diretor da Biblioteca Municipal, dra. Adalzira Bittencourt, prof. Antônio Carneiro Leão, dr. Manoel Bastos Tigre, sra. Georgina de Albuquerque, poetisa Ilka Sanchez, sra. Odete Pena de Oliveira e jornalista A. Corrêa Lima.

Pesquisas da D. P. H. A. N.

Artes — Antonio Bento

OS ESTUDOS e pesquisas que os técnicos da D.P.H.A.N. realizam sôbre a arte colonial brasileira avolumam-se de ano para ano. Êsse trabalho exige paciência e longas consultas aos arquivos civis e eclesiásticos do país.

— Informações valiosas para a história da arte no Brasil colônia — diz-nos o diretor dessa repartição, Rodrigo M. F. de Andrade — continuam a ser recolhidas, em vários Estados. Entre os últimos achados, merecem divulgação os que constam de acervos cartoriais da Bahia, onde a DPHAN mantém como pesquisador o sr. Carlos Ott. Encontrou-se, por exemplo, o documento relativo à construção da fachada definitiva e das tôrres da igrejas do Rosário dos Pretos, do Pelourinho, em Salvador, pelo mestre-pedreiro Caetano José da Costa, em 1781.

ESSAS tôrres — prossegue Rodrigo M.F. de Andrade — são consideradas das mais graciosas entre as das igrejas baianas. Obrigaram-se os juízes e membros da irmandade, constituída de pessoas humildes, a efetuar a Caetano José o pagamento devido, no prazo de 18 anos, em prestações anuais de 200 mil réis. Dêsse mestre-pedreiro já se conheciam outras obras importantes, mas no arquivo da própria igreja do Rosário nada consta sôbre êsse trabalho, que só foi possível apurar através de escritura existente no Arquivo Público da Bahia.

FORAM igualmente copiados documentos básicos sôbre a fundação das irmandades e das igrejas da Barroquinha, do Boqueirão e de São Domingos, e da capela de Santo Antônio da Mouraria, tôdas em Salvador, e da igreja de Santo Antônio dos Velasques, em Itaparica. Enquanto isso prosseguia a elaboração do dicionário de artistas e artífices que trabalharam na Bahia."

A PUBLICAÇÃO dêsse dicionário constituirá obra valiosa, completando as pesquisas que sôbre a arte colonial nesse Estado estão sendo feitas pelos técnicos da DPHAN.

* * *

EM BENEFICIO DOS HUNGAROS

DE PARIS, informa o SII que foi inaugurada na Galeria André Weil, em benefício da mocidade húngara refugiada na França, uma esplêndida exposição agrupando 33 telas dos mestres do impressionismo. A mostra apresenta na maior parte, quadros pouco conhecidos ou raramente expostos, saídos de coleções particulares. Manet é representado por várias telas, especialmente "Corrida de Touros" e um "Piquenique", que recorda o famoso "Almôço na Relva", do Louvre. Van Gogh, Renoir Degas, Monet, Bonnard, Vuillard, "Douanier" Rousseau, Toulouse Lautrec aparecem igualmente nesse brilhante ponto de reunião dos mestres do Impressionismo.

AINDA de Paris adianta a France Presse que o público dessa cidade acaba de proporcionar entusiástica acolhida ao "Ballet Nacional Húngaro".

Essa "troupe", que há dois anos já se apresentara nesta capital e com grande êxito, vai dar agora aqui uma série de representações. A inaugural, ontem, foi em benefício da Cruz Vermelha Internacional para aplicação em socôrro da Hungria. A assistência foi grande e seleta, e desde o levantar do pano, após a execução dos hinos nacionais francês e húngaro e do aparecimento, no fundo do palco, de grande bandeira húngara envolta em crepe, os aplausos não se interromperam.

Inicialmente, os artistas fizeram, em um sainete mudo, a evocação dos trágicos acontecimentos que se desenrolaram recentemente na Hungria. Após, afastando o pêso dramático dessa evocação, a "troupe" fêz reviver, com verve irresistível, a atmosfera das aldeias húngaras e apresentou danças compnias. Feram muitas as chamadas à cena.

O Valor Das Proteinas

Ciência — ao alcance de todos

O TERMO proteina, criado em 1839, pelo químico holandês Mulder, serve para designar as substâncias de alto pêso molecular, compostas de carbono, hidrogênio, oxigênio e nitrogênio e, às vezes, contendo também enxofre e fósforo, encontradas tanto no reino animal como no vegetal.

Têm enorme importância, não só por serem o material de que se constroem os organismos animais, como também porque são proteinas muitas substâncias fisiològicamente ativas, como por exemplo muitos hormônios, tôdas as enzimas, etc... São elas ainda que formam os músculos, pele, cartilagem parte dos ossos, tendões, unhas e cabelos, parte do sangue etc...

Inúmeros são os autores que erròneamente empregam os têrmos proteinas e protidios, como sinônimos, quando na realidade êles não o são, servindo o último para designar as substâncias que fornecem ácidos aminados, como é o caso das próprias proteinas e dos peptidios.

Podemos verificar o valor biológico das proteinas, bem como a sua importância em a nutrição, observando a proporção em que os vários ácidos aminados entram na constituição de sua molécula: mais de vinte dêsses ácidos aminados já foram isolados e de composição e estrutura químicas conhecidas e confirmadas pela síntese. Entretanto, dez dêsses ácidos avultam em importância e recebem a denominação de essenciais, isto porque o organismo não tem a propriedade de sintetizá-los. Assim, êles devem ser fornecidos no organismo que dêles necessita para formar a sua própria proteina e sem o que a vida será impossível.

✪

AS primeiras experiências realizadas para comprovar o valor biológico das proteinas, o foram por K. Thomas, dando a animais uma ração composta de amido e açúcar, em grande quantidade, acrescentando-lhe, sucessivamente, diversas usuais. Por êsse processo, pôde estabelecer uma seriação das proteinas alimentares quanto ao poder que têm de reconstituir tecidos. A melhor é a da carne de vaca, vindo em sequência as do leite, peixe, arroz, couve-flor, batata, espinafre, etc...

Os vegetais podem formar proteinas da matéria inorgânica encontrada no solo, o que não se verifica com os animais, necessitando êles para formá-las, das próprias proteinas alimentares, as quais não são obrigatòriamente iguais embora forneçam sempre ácidos aminados. Dessa maneira, teremos cada tipo de proteina com maior ou menor valor nutricional. Assim, podemos ter: a) — Proteinas completas — são aquelas que contêm todos os ácidos aminados indispensáveis, mantendo não só a vida mas ainda promovendo o crescimento. Tal é o caso das proteinas do leite (lactalbumina e caseina), as do ôvo (ovoalbumina e ovovitalina), etc. b) — Proteinas parcialmente incompletas — são aquelas que apenas mantém a vida, como por exemplo a gliadina encontrada no trigo. c) — Proteinas incompletas — são aquelas que nem sequer conservam a vida, já que carecem de um ou mais dos ácidos aminados essenciais, como por exemplo a zeina, encontradiça no milho.

✪

O VALOR nutricional das proteinas não reside apenas na sua função energética, como também, e principalmente, em sua função tecidular, isto é, a de formar tecidos, o que lhes é possivel pelo seu conteúdo em azoto ou nitrogênio, o qual é tão constante que basta dosar-se o nitrogênio de um alimento para, por simples cálculo, encontrar-se a correspondência em proteinas.

Colocando-se o organismo em jejum de proteinas, privando-o totalmente dela e alimentando-o suficientemente com quotas de gordura e hidratos de carbono necessários para cobrir o valor energético, observaremos que ainda assim êle lançará mão de seus tecidos para obter a quota necessária de nitrogênio a eliminar, sob a forma de uréia principalmente. Por este motivo é que há necessidade de um mínimo de proteinas no regime alimentar, a fim de evitar o desgaste orgânico.

As principais fontes proteicas de origem animal são o leite, o ôvo, o queijo, as partes musculares dos peixes e dos mamíferos e aves; as de origem vegetal, podem ser enunciadas como o arroz, milho, trigo, aveia, as leguminosas (feijão, lentilha, ervilha, soja, etc...).

CASTANHO OU PRETO
AGUA JAVA
Para tingir os cabelos discretamente

CR$ 1.990,00
Sumiers — 1,80 x 0,70 com três almofadas em ótimos tecidos, poltronas, colchão de molas e quaisquer outros móveis estofados aos menores preços da praça.
RUA SENADOR FURTADO, 26
Tel.: 28-4186
(Praça da Bandeira)

VIVAS AO SCASSA

José Maria Scassa e o seu "Idolo de Todos os Tempos"

Feliz Aniversário

TV — Murillo Neri

EM comemoração ao primeiro aniversário do programa, José Maria Scassa reunirá logo mais, às 19.35 horas, alguns dos "Idolos" que participaram de "Idolos de Todos os Tempos", durane o ano de 56. Ao bom amigo Scassa, nossos sinceros parabéns pelo sucesso do programa.

Novela

LOGO, às 20,50 horas, mais um capítulo da novela de Ilza Silveira, "Não me Digas Adeus", com Paulo Pôrto e Eugênia Levi, nos principais papéis.

"Vesperal Trol"

FORMIDAVEL, o "Grande teatro infantil" de domingo, com a peça "As aventuras de Pinóquio", com um grande elenco, muito bem ensaiado, muito bem dirigido, com cenários e sonoplastia também a contento. Tito Bianchini deu o máximo na direção de TV e o resultado foi o que vimos, "um corte" cem por cento! Que espetáculos idênticos se repitam para alegria de grandes e pequenos que semanalmente assistem ao "Grande teatro infantil". Parabéns a tôda a "troupe" de Vesperal Trol.

Filmes

A TV-Tupi vem apresentando uma série de filmes, aos sábados e domingos, na programação vespertina, que muito tem agradado aos telespectadores. São os programas da "Firestone", musicais que vão ao ar, nas estações de televisão dos Estados Unidos, já filmados, para maior perfeição dos mesmos. Até "Os cortes dos filmes" são feitos como em televisão, para maior autenticidade dos mesmos. A série "Firestone", por sua boa qualidade, é superior a muito programa ao vivo apresentado em qualquer uma de nossas estações de televisão.

Notícias de São Paulo

FALA-SE muito no canal 7, da volta do "Programa Cesar de Alencar", comandado pelo grande animador da Rádio Nacional e dos entendimentos com Ari Barroso para as transmissões do futebol pela TV-Record. Continua agradando muito o programa de Elizete Cardoso, tôdas as sextas-feiras, às 21 horás, no canal 7.

"TV-Box"

DIRETAMENTE do estádio Caio Martins, em Niterói, foram transmitidas as lutas do Campeonato Brasileiro de Box, pelo "TV-Box", do canal 6. Muito boa transmissão nos permitiu assistir a todos os espetaculares lances, inclusive o sensacional "knock-out" da última luta, a décima do programa.

Concurso Câmera — TV-

CLASSIFICAÇÃO final dos vencedores no gênero e na especialidade:

O melhor programa instrutivo — "O céu é o limite".
O melhor programa de teatro — "Câmera Um".
O melhor programa de jornal — "Tele-Jornal Bendix".
O melhor programa esportivo — "Catch Segadaes".
O melhor programa de auditório — "Boliche Royal".
O melhor programa de show — "Espetáculos Tonelux".
O melhor programa de palestras — "Exame de consciência".
O melhor programa infantil — "Marionetes Malazartes".
O melhor programa cômico — "Familia Boaventura".
A melhor artista — Lourdes Mayer.
A melhor cantora — Angela Maria.
O melhor artista - Paulo Pôrto.
O melhor cantor — Silvio Caldas.
A melhor animadora — Neide Aparecida.
A melhor locutora — Marli Bueno.
O melhor animador — Murilo Neri.
O melhor locutor — Hilton Gomes.
A melhor publicidade em filme — "Bardahl".
A melhor publicidade ao vivo — "Helena Rubinstein".

EFEMÉRIDES

22 DE JANEIRO

1532 — Fundação da vila de São Vicente (hoje São Paulo) por Martim Afonso de Sousa.
1680 — Manuel Lobo lança os fundamentos da Colônia do Sacramento, atual cidade de Colônia, no Uruguai.
1797 — Nasce, na Austria, a princesa Maria Leopoldina, futura Imperatriz do Brasil.
1807 — Nasce no Rio Grande do Sul (Rio Pardo) José Joaquim de Andrade Neves, mais tarde Barão do Triunfo.
1808 — A nau em que viaja o príncipe regente d. João aporta na cidade de Salvador (Bahia).
1826 — Pedro I forma o primeiro Senado do Império.
1847 — Nasce no Recife, José Higino Duarte Pereira.
1863 — Nasce, em Minas Gerais, David Campista.

CARTAZ

TEATROS

CARLOS GOMES — 22.7581 — "Mão na Lua"; às 20 e 22 horas; vesp. às quintas, sábados e domingos às 16 horas.
COPACABANA — 57.1818 — "Cheri"; às 21,30. Vesp. às quintas, sábados e domingos às 16 horas.
DULCINA — 32.5817 — "Festival de Amadores Nacionais"; às 21 horas.
FOLIES — 27.8216 — "Sua Exa. a Vedete"; às 20 e 22 horas; vesp. às quintas, sábados e domingos às 16 horas.
GLORIA — 22-9146 —
GINASTICO — "Nossa Vida com Papai"; às 21 horas; vesp. às quintas, sábados e domingos às 16 horas.
JARDEL — 27-8712 — "Quem Pode Pode"; às 20 e 22 horas; vesp. às quintas, sábados e domingos às 16 horas.
JOÃO CAETANO — 43.4276.
MUNICIPAL — 22-3103.
MADUREIRA — "Você Não Gosta"; 21 horas. Vesp. às quintas, sábados e domingos às 16 horas.
RECREIO — 22-8164 — "Eu Vou Pra Maracangalha"; às 20 e 22 horas, vesp. às quintas, sábados e domingos às 16 horas.
REPUBLICA — 22-0372.
RIVAL — 22-2721 — "Vovó e Papai And Rock And Roll"; às 21 horas; vesp. às quintas, sábados e domingos às 16 horas.
SERRADOR — 42.6442 — "Quem Comeu Foi Pai Adão"; às 20 e 22 horas. Vesperais às quintas, sábados e domingos às 16 horas.
TEATRO DE BOLSO — 27-3122 — "Bel Indiferente" e "Prima Donna"; às 21 horas; aos sábados às 20 e 22 horas; vesp. aos domingos às 16 horas.
TIJUCA — "Presente do Céu"; às 21 horas; vesp. às quintas, sábados e domingos, às 16 horas.

CINEMAS

Os lancamentos

PLANETA PROIBIDO (Forbidden Planet) — Cinemascópio — Eastmancolor — dirigido por Fred McLeod Wilcox, com Walter Pidgeon, Anne Francis, Leslie Nielsen e Robby, o Robot (gênio eletrônico que diverte e espanta ao mesmo tempo). Filme de ficção científica, passado no ano 2.200 de nossa era num planeta remoto Altair-II. A expedição que dirige-se para lá, a fim de recambiar um cientista-expedicionário que já vivia no planeta a mais de 20 anos. METRO-PASSEIO (meio dia — 2 — 4 — 6 — 8 e 10 horas). METRO-COPACABANA e METRO-TIJUCA (horário normal).

A 23 PASSOS DA RUA BAKER (23 Paces to Baker Street) — Cinemascópio — De Luxe — dirigido por Henry Hathaway, com Van Johnson, Vera Miles e Cecil Parker. Melodrama policial, passado no "fog" londrino, quando um escritor cego, juntamente com seu secretário, decidem repetir os passos de Sherlock Holmes e dr. Watson. PALACIO, ROXY, MADRI. (Horário normal). Impróprio até 18 anos.

QUEM SABE, SABE! — Brasileiro, dirigido por Luís de Barros, com Violeta Ferraz, Catalano, Barbosa Júnior e muitos outros artistas. Comédia que nos apresenta uma cartomante que sabe da vida de muita gente; uma sátira aos homens profundamente sisudos, modestos por conveniência e puritanos por sabedoria ou malandragem. PLAZA (a partir de meio-dia) ART-PALACIO, ASTORIA, ESKYE (Meier), OLINDA, PALACIO HIGIENOPOLIS, S. JORGE (Olinda), COLONIAL, MASCOTE, PRIMOR, HADDOCK LOBO, CASSINO (Niterói). Horário normal.

O HOMEM DO DESTINO (The First Texan) — Cinemascópio — Tecnicolor dirigido por Byron Haskin, com Joel McCrea, Felicia Farr, Wallace Ford e Jeff Marrow. Western, passado no ano 1832, quando na guerra civil entre mexicanos e texanos, em luta sôbre a posse do solo pátrio sob o jugo do invasor, mostra-nos também o massacre feito pelos mexicanos à Alamo. AZTECA, PATHE', S. JOSE', CARUSO COPACABANA, PAX, IMPERATOR, COLISEU, NACIONAL, S. PEDRO e ROYAL — (Horário normal).

TORPEDOS HUMANOS (Siluri Humani) — Italiano — dirigido por Leonviola, com Raf Vallone, Franco Fabrizi e Andrea Chechi. Semidocumentário, que nos apresenta fatos reais passados na última guerra mundial, quando homens conhecidos por "porcos" ou "pulgas", lançavam-se contra navios estacionados em suas bases, em pequenos barcos explosivos. RIVOLI, MAUA', PARATODOS, MELLO, REGENCIA, CATUMBI. Horário normal. Impróprio até 10 anos.

TRAGICA NOITE DE AMOR (Hold Back Tomorrow) — dirigido por Hugo Haas com John Agar, Cleo Moore e Dallas Boyd.) Drama, apresentando-nos a história de um condenado à morte, que seu último desejo é passar a noite com uma mulher, onde nas últimas cinco horas apaixona-se e casa-se com ela. IMPÉRIO, COPACABANA, AVENIDA (horário 2 — 3.40 — 5.20 — 7 — 8.40 e 10.20 horas).

CLUBE DE SENHORITAS (Club de Señoritas) — Mexicano — dirigido por Martinez Solares, com Ninon Sevilla, Ramon Gay, Oscar Pulido e Joaquim Pardave. Comédia, que nos apresenta a idéia de uma mulher lançando numa estação de televisão um programa, em que coloca o sexo forte em polvorosa, onde devem fazer os serviços domésticos: até chegar ao ponto da fundadora querer se eleger Presidente da República, neste ponto, encontram a oposição masculina. PRESIDENTE, e GUARACY (Rocha Miranda). Horário normal.

QUANDO EU PARTIR — Mexicano — dirigido por Tito Davison, com Libertad Lamarque e Miguel Torruco. Drama baseado na vida e nas músicas da famosa cantora e compositora Maria Greves. VITORIA, IPANEMA, TIJUCA (horário 1.20 — 3.30 — 5.40 — 7.50 e 10 horas).

GAVIAO DO DESERTO — (The Desert Hawk) — Tecnicolor — com Yvonne de Carlo e Richard Greene. Reapresentação. Aventuras passadas no Deserto. ODEON, ALASKA, PIRAJA', MIRAMAR, AMERICA, MADUREIRA, ABOLIÇÃO, CAPITOLIO, (Petrópolis). (Horário 2 — 3.40 — 5.20 — 7 — 8.40 e 10.20 horas).

Solicitamos aos srs. exibidores a gentileza de atualizarem as programações e mudanças de filmes escrevendo ou telefonando para Waldir Caligara ... — Av. Rio Branco, 25 — Tel.: 23-4643 das 15 às 17 horas.

ROCK AROUND THE CLOCK — COMO NO MUNDO INTEIRO... CONTINUA O SUCESSO SENSACIONAL! — 2ª SEMANA de SUCESSO! — COLUMBIA PICTURES APRESENTA BILL HALEY e seus COMETAS — THE PLATTERS (ERNIE FREEMAN COMBO) — TONY MARTINEZ e seu RITMO — FREDDIE BELL e seus "BELLBOYS" — JOHNNY JOHNSTON — ALAN FREED · ALIX TALTON — LISA GAYE · EARL BARTON — HENRY SLATE · JOHN ARCHER — Ao BALANÇO DAS HORAS — IN SUPERSCOPE 235 — PROIBIDO ATÉ 18 ANOS ACOMP. COMPL. NAC. — HOJE — REX · RIAN · CARIOCA — 5ª FEIRA LEOPOLDINA · MONTE CASTELO · PETROPOLIS

HOJE 2-3,40-5,20-7-8,40-10,20 hs. — ODEON · ALASKA · PIRAJA · MIRAMAR · AMERICA · MADUREIRA · ABOLIÇÃO · CAPITOLIO — UNIVERSAL-INTERNATIONAL apresenta em REPRESENTAÇÃO Yvonne De CARLO Richard GREENE — O GAVIÃO DO DESERTO — THE DESERT HAWK — em TECHNICOLOR — 6ª Feira BOTAFOGO · POLITEAMA · BELMAR · JARDIM — COMPLEMENTOS NACIONAIS

ROULIEN · RAMOS · ORIENTE · STA. CECILIA — HOJE — DANNY KAYE — "O BÔBO da CÔRTE" — "THE COURT JESTER" — VISTAVISION — CÔRES POR TECHNICOLOR — 5ª FEIRA RIO BRANCO · MEIER · E. DENTRO · PENHA · PARAISO · NACIONAL — UM FILME DA PARAMOUNT, A MARCA DAS ESTRÊLAS

DOENÇAS NERVOSAS E MENTAIS — DR. LUIZ FRAGA — Complexos — Vícios — Insonia — Epilepsia — Doenças imaginárias — Perturbações sexuais. Diàriamente das 14 às 18 horas. RUA SENADOR DANTAS, 76 — 4º andar — Tel.: 42-3381 — Atende à noite em consultório de Copacabana, com hora marcada pelo telefone: 37-3880

Teatros e Boites — Programa para sua Noite

TEATRO BRASILEIRO DE COMÉDIA — No TEATRO GINÁSTICO — AR REFRIGERADO PERFEITO — Av. Graça Aranha 187 — Res. 42-4521 — Hoje, às 21 horas — NOSSA VIDA COM PAPAI — de Howard Lindsay e Russel Crouse — Trad. R. Magalhães Jr. — FREGOLENTE — FERNANDA MONTENEGRO — Nathalia Timberg, Maria Helena, Carminha Brandão, Oscar Felipe, Sérgio Brito, Elirio de Albuquerque e Fernando Tôrres — Figurinos: KALMA MURTINHO — Direção Gianni Ratto

O PÚBLICO APLAUDE NA REVISTA-SUCESSO DE MARGARIDA GUIMARÃES E V. LANE — VIRGINIA LANE — SUA EXCIA. A VEDETTE — NO FOLLIES 27-8216 — COM VIOLETA FERRAZ E AS 10 VEDETINHAS VITORIOSAS — Hoje às 20,20 e 22,20 horas — Às quintas, sábados e domingos Vesperais às 16 horas

TEATRO COPACABANA TEL. 57-1818 — 10 ANOS DE "OS ARTISTAS UNIDOS" — CHERI DE COLETTE — DIREÇÃO DE LUCA DE TENA — REAPARECIMENTO DE MORINEAU — Figurinos de Isabel Pons, executados por Lebelson Modas — Alfaiataria Victor e Tôrre Eiffel — Ar refrigerado perfeito — Últimas semanas — Hoje, às 21,30 hs. — Quinta-feira na vesp. Cr$ 60,00

TEATRO COPACABANA — Ar refrigerado perfeito — Reserves tel. 57-1818 — (Ramal teatro) — DUAS ÚLTIMAS SEMANAS A PREÇOS POPULARES — CHERI — POLTRONA Cr$ 60,00 (sêlo incluso) — HOJE ÀS 21,30 HORAS

Sophia Loren, a bomba anatômica italiana, aparece numa cena de "O Signo de Venus", grande sucesso da Art Films, que o apresentará segunda-feira próxima nos cines Rivoli, Art Palácio, Presidente, Cassino e a partir de quinta-feira no Vaz Lôbo e São Jorge (Olinda). Acompanham Sophia Loren estes grandes nomes italianos: Vittorio de Sica, Raf Vallone, Alberto Sordi e Pepino de Filipo

Próximos LANÇAMENTOS

Sophia Loren no seu primeiro filme de grande classe

Sophia Loren a mais séria concorrente de Lollobrigida e de Pampanini, vem aí, finalmente, no seu primeiro filme de grande classe. Trata-se de "O Signo de Vênus", que a crítica mundial recebeu com grande agrado e o público com emoção e satisfação. A estrela de "Carrousel Napolitano" está dirigida desta vez por Dino Risi que obteve com êsse filme a sua entrada na galeria dos grandes diretores do cinema italiano. Além de Loren, encontraremos nesse filme da Art Filma os nomes de Vittorio de Sica, Raf Vallone, Alberto Sordi, Peppino de Filippo e Franca Valleri. Apresentação para 2a.-feira próxima nos cinemas Art Palácio, Presidente, Rivoli, Cassino (Nit.) e a partir de 5a.-feira no Alfa.

O Eskye Meier apresenta "Quem Sabe... Sabe"

O confortável Cine Eskye Meyer, à Rua Silva Rabelo, n. 20 está lançando o filme nacional "Quem Sabe... Sabe", que tem a direção de Luiz de Barros e traz à frente do seu magnífico elenco a extraordinária estrela cômica Violeta Ferraz e Catalano, coadjuvados por Francisco Dantas, Margot Morel Ariston, Iris Delmar, Wilson Grey, Barbosa Júnior, Osvaldo Elias e Geraldo Gamboa. Essa película de Cinedistri não sofreu qualquer restrição da censura e por isso poderá ser assistida também por espectadores mirins a partir de 5 anos nos horários: 14, 15,40, 17,20, 19, 20,10 e 22,10 horas.

Realismo no cinema brasileiro com "Madrugada de Sangue"

Sob a direção de Maurício de Barros, que é também autor do argumento e ator, teremos em "Madrugada de Sangue", o primeiro filme realmente realista do cinema nacional, onde o autor sublinha com tintas rubras um romance humano e verossímil baseado em fato real. Um elenco brilhante faz jús aos personagens estranhos do filme. Entre os que mais se destacam nesta produção paulista que aparecerá sob a marca da Rio Mar, estão Ralph Zumbano, Maurício de Barros, Tito Livio Bacurin, Oscar Azevedo, Walace de Sousa e Lia Cortese, a famosa atriz italiana.

Algo novo em matéria de "wertern" — "A Última Caçada"

A próxima apresentação dos cines Metro será "A Ultima Caçada" (The Last Hunt), um espetáculo cinematográfico que pode ser considerado como uma novidade em matéria de "western", quase não existem cavalos e as espingardas só estão presentes para fazer pontaria sôbre búfalos. Mas, as emoções que se desenrolam nesse encontro selvagem entre o homem e os animais são as mais palpitantes. Robert Taylor, Stewart Granger, Debra Paget, Lloyd Nolan e Russ Tambiyn compõem o elenco de "A Última Caçada", uma realização em Cinemascope e em côres Eastman, dirigida por Richard Brooks e produzida por Dore Schary.

Corrida de quinta-feira

(Continuação da 8.ª pág.)

2—3	GUACYRON	3	60
4	STORMY	5	52
3—5	METEORO	6	52
6	DON JUAN	9	58
4—7	IMPULSIVO	8	54
8	JAGAZ	4	52
9	NERONI	1	54

5.º Páreo — Às 16,30 horas — 1.600 metros — Cr$ 50.000,00 — (Betting).

			Quilos
1—1	DUX	5	56
2	PEQUENO	3	56
2—3	QUIXODO'	4	52
4	MON ARGENT	10	56
3—5	PALADINO	6	56
6	JUMPER	9	56
7	IRLA	2	56
4—8	DON QUIXOTE	8	56
9	SAMOO	1	52
10	AUSTRALORP	7	52

6.º Páreo — Às 17 horas — 1.300 metros — Cr$ 50.000,00 — (Betting).

			Quilos
1—1	FAIR DAINTY	9	60
2	FIREBOLT	8	54
2—3	MON AMI	7	56
4	PINGA FOGO	4	60
3—5	MANDAGUAÇU	1	58
6	TREMONTI	5	52
4—7	GARRANCHO	3	54
8	COMANGUA'	2	60
9	ERGURA	6	52

7.º Páreo — Às 17,30 horas — 1.400 metros — Cr$ 65.000,00 — (Betting).

			Quilos
1—1	IMPERIALIS	2	56
2	ISPALMEN	5	56
3	HERSTAL	7	56
2—4	ROB ROY	1	56
5	T. THE SECOND	11	56
6	HOSPODAR	8	56
3—7	REMBRANDT	4	56
8	BERLOQUE	6	56
9	ARGUMENTO	3	56
4-10	BOLA SETE	12	56
11	EXPRESSO DO SUL	10	56
12	IJOSSE'	9	56

Paulistas...

(Conclusão da 9.ª pag.)

teve o mérito de manter um índice disciplinar elevado agindo com imparcialidade.

FORMAÇÃO DOS QUADROS

PARANA' Nino; Fedato e Carazzai; Mario Ferreira, Bequinha e Sano; Osiris, Miltinho, Ivo, Taico e Agostinho.

S. PAULO: Gilmar; Mauro e Alfredo; Djalma Santos, Ramiro e Zito; Tite, Gino Del Vecchio, Rafael e Pepe.

DR. LUIS SAPIENZA — CIRURGIA GERAL — GINECOLOGIA — Av. Rio Branco 277 — 1612 — Tel.: 42-3956

Música que encanta, delicia e faz sonhar...

música que vibra em acordes belos e sonoros nos pianos desde 1925 — CASA MILTON — Especializada em pianos desde 1925 — Rua Mariz e Barros, 920 — Tel.: 28-4413 — RIO

FINALMENTE! VOLTA ao Cartaz — O MELHOR FILME DE 1955! — PRÊMIOS da ACADEMIA — COLUMBIA PICTURES — MARLON BRANDO — ON THE WATERFRONT — SINDICATO de LADRÕES — 1º PRÊMIO CRÍTICA AMERICANA — 1º PRÊMIO CRÍTICA ITALIANA — GRANDE PRÊMIO FESTIVAL DE VENEZA — AMANHÃ 2-4-6-8-10 — ESKYE — HOJE

VIOLETA FERRAZ — CATALANO — BARBOSA JUNIOR — FRANCISCO DANTAS — MARGOT MOREL — ARISTON — IRIS DEL MAR — WILSON GREY — OSVALDO ELIAS — OUTRA EXPLOSÃO DE GARGALHADAS! — Quem Sabe... Sabe! — PRODUÇÃO OSWALDO MASSAINI — DIREÇÃO DE LUIS DE BARROS — Unida Filmes — CINEDISTRI — HOJE — PLAZA · ART-PALACIO · ASTORIA · ESKYE MEIER · OLINDA · PALACIO HIGIENOPOLIS · COLONIAL · SÃO JORGE · MASCOTE · BARONESA · PRIMOR · CASSINO · H. LOBO — A PARTIR DE 5ª FEIRA VAZ LOBO · ALFA

ALLIED ARTISTS apresenta JOEL McCREA com FELICIA FARR · JEFF MORROW · WALLACE FORD — UMA LUTA GIGANTESCA PELA LIBERDADE DE UM POVO — O HOMEM DO DESTINO — CINEMASCOPE - TECHNICOLOR — PROIBIDO PARA MENORES DE 10 ANOS — HOJE — AZTECA · PATHE · SÃO JOSÉ · CARUSO · PAX · IMPERATOR · COLISEU · NACIONAL · SÃO PEDRO · ROYAL

Sempre ar condicionado perfeito — METRO COPACABANA · METRO PASSEIO · METRO TIJUCA — HOJE — Uma aventura em pleno ano 2.200! — PLANETA PROIBIDO — EM CÔRES! — Walter PIDGEON — Anne FRANCIS — Leslie NIELSEN — e ROBBY, o ROBOT — CINEMASCOPE — FILMES METRO-GOLDWYN-MAYER

A "PELMEX" ATRAVESSA UMA FASE BRILHANTE

1957 será o ano dos filmes mexicanos

Vestuário fabuloso em "Serenata no México"

(Especial para o DC por LUIZ MONTALVO)

Abel Salazar é um entusiasta produtor da nova jornada do cinema mexicano. Ultimamente esteve viajando constantemente aos Estados Unidos, para revisar os métodos e processos de revelação para sua última produção, intitulada "Serenata no México", em Mexiscope e Eastman Color. Os poucos dias que descansa, aproveita para praticar seu esporte favorito — o esqui, nas cercanias do lago Tequesequitengo.

Em um dos intervalos de viagem foi por mim abordado para que dissesse algo sôbre "Serenata no México", pois tínhamos notícias que o vestuário típico usado no filme era o mais rico e o mais autêntico já costurado no México. Abel Salazar foi dizendo: "O mundo inteiro há de admirar a majestosidade dos trajes mexicanos e ouvirá a voz dos maiores intérpretes do folclore azteca e as canções mais representativas de nosso povo". Abel Salazar não só canta admiràvelmente, sendo mesmo um recordista de discos, pois fala com convicção, com brilhantismo e fluentemente e, por isso, não perdeu o fio da meada e foi dizendo: "O pouco ou o muito que fiz em "Serenata no México" é tôda a alma que pus no filme — somente o público poderá julgar, porque êle é o único juiz dos artistas e dos produtores". Gastei muito dinheiro e com êle procurei fazer uma obra duradoura e falo com certo orgulho, o filme será a primeira produção nacional mexicana a merecer uma "première" de gala nos Estados Unidos, ademais já tem o filme colocado no mundo inteiro". "Estes fatos para mim que estou procurando ajudar o cinema azteca na sua obra de soerguimento é uma grande satisfação, esperando que sua estréia agrade aos "juízes".

A fotografia em côres pelo Eastman Color a criação artística de Jack Draper, o fotógrafo premiado. Nela luzem as côres dos trajes regionais em tôda a sua plenitude proporcionando ao público aspectos nunca vistos da natureza do país. "Quanto à fotografia afirmou: se voltar a fazer outra "película" em côres, eu quero que seja Jack Draper o fotógrafo; pois estamos, eu e os técnicos, plenamente satisfeitos com os resultados obtidos". Os cinemas, estou certo, ficarão cheios de público para aplaudir êste grande mago da fotografia".

"As estrêlas de "Serenata no México", são Rosita Quintana e Luis Aguilar (êste por modéstia omitiu seu nome, porém também êle leva em crédito estrear neste filme), dois grandes atores muito queridos do público de fala espanhola e brasileira e dois magníficos intérpretes da canção mexicana, que no filme puderam mostrar à sociedade suas habilidades e seus talentos de cantores e bailarinos". Em síntese, o resultado da entrevista que tivemos com Abel Salazar o produtor e ator de "Serenata no México".

Agora passam a fazer comentários por nossa conta: Realmente é digno de destaque o trabalho e o entusiasmo do nosso entrevistado para que ao México filmes de alta qualidade que possam abrir novos mercados e conquistar as preferências do público latino americano. A "Serenata no México" será o verdadeiro México, um dos retratos do mundo um verdadeiro México, no que tange aos seus trajes belíssimos, riquíssimos e suas canções.

Pensando como o produtor esperamos que "Serenata no México" da Pelmex, tenha uma excepcional acolhida por parte do público que terá oportunidade de vê-la em espanhol e em inglês porque o filme foi dublado nos Estados Unidos. Como quer que seja o cinema mexicano que nasceu cantando, já realizou centenas de filmes musicais, mas nenhum que se aproxima a êste que estamos comentando.

Abel Salazar o precursor da nova fase do cinema mexicano, para isso tem viajado constantemente aos Estados Unidos, para estudar os processos da técnica moderna empregada nas produções em Cinemascope. "Serenata no México", em Mexiscope e Eastmancolor, foram empregados todos os recursos da técnica moderna. Esperando-se assim um grande sucesso desta produção da Pelmex

DR. NEWTON MOTTA — MÉDICO — DOENÇAS DE SENHORAS, OPERAÇÕES E PARTOS — Rua Mexico 21 — Sala 1101 — TELEFONE: 22-4273

"Sindicato de Ladrões" no Eskye Tijuca

O Cine Eskye Tijuca está apresentando no horário de 14, 16, 18, 20, e 22 horas o filme consagrado pela crítica americana "Sindicato de Ladrões" com Marlon Brando, Karls Malden, Lee J. Cobb e Eva Marie Saint. E' uma história violenta e crua, comovente e humana, na qual se desenrolam em vários dos lances taramente vistos num filme. "Sindicato de Ladrões" foi o "Leão de Prata" alcançado no Festival de Veneza e a sua impropriedade foi fixada pela censura para menores de 14 anos.

CENTRO

CAPITOLIO — 42.6788 — "Sessões Passatempo".
CATUMBI — 38-1081 — "Torpedos Humanos" e "A Grande Noite de Casanova".
CINEAC TRIANON — 42.6024 — "Sessões Passatempo".
COLONIAL — 42.8512 — "Quem Sabe, Sabe".
ESTACIO DE SA' — 32-2923 — "O Belo e Indomável".
FLORIANO — 43.9074 — "Um Sábado Violento".
IDEAL — 42-1281 — "Perdidos de Amor".
IMPERIO — 42-1281 — "Trágica Noite de Amor".
IRIS — "Com quem andam nossas filhas".
MARROCOS — "Escravo do Vício" e "Mistério do Basfond".
MEM DE SA' — 42-2323 — "Ai Amor Como me Deixastes" e "Divino Pecado".
METRO-PASSEIO — 22.6141 — "Planeta Proibido".
ODEON — 22-1508 — "O Gavião do Deserto".
OLIMPIA — ... 1298 — Em obras.
PATHE' — 32.7095 — "O Homem do Destino".
PALACIO — 22-0838 — "A 23 Passos da Rua Baker".
PRIMOR — 42.6681 — "Quem Sabe, Sabe".
PRESIDENTE — 42-7128 — "O Clube das Senhoritas".
PLAZA — 22.1097 — "Quem Sabe, Sabe".
REX — "Ao Balanço das Horas".
RIO BRANCO — "Aventura Sangrenta" e "Labaredas no Céu".
VITORIA — 42.9020 — "Quando eu Partir".
RIVOLI — "Torpedos Humanos".
S. JOSE' — 42-9492 — "O Homem do Destino".

ZONA SUL

ALASKA — "Gavião do Deserto".
ALVORADA — 27-2936 — "Torpedos Humanos".
ART-PALACIO — "Quem Sabe, Sabe".
ASTORIA — "Quem Sabe, Sabe".
AZTECA — 45.6814 — "O Homem do Destino".
BOTAFOGO — "Barnabé tu és Meu".
CARUSO COPACABANA — "O Homem do Destino".
COPACABANA — 57-5134 — "Trágica Noite de Amor".
FLORESTA — 26.6257 — "Brutos em Fúria" e "O Menino e a Névoa".
GUANABARA — 26-9393 — "Idílio Proibido".
IPANEMA — 47.7806 — "Quando eu Partir".
LEBLON — 27-7805 — "O Homem Que Nunca Existiu".
LEME — 37.6312 — "Três Marujos em Paris".
METRO COPACABANA — 37.9797 — "Planeta Proibido".
MIRAMAR — "Gavião do Deserto".
NACIONAL — 26-6072 — "O Homem do Destino".
PIRAJA' — 47.2661 — "Gavião do Deserto".
POLITEAMA — "Revolta dos Torturados".
RIAN — "Ao Balanço das Horas".
ROXY — "A 23 Passos da Rua Baker".
ROYAL — "O Homem do Destino".
S. LUIZ — "O Rio das Almas Perdidas".

ZONA NORTE

AMERICA — 48-4519 — "Gavião do Deserto".
AVENIDA — 48-1664 — "Trágica Noite de Amor".
BANDEIRA — 27-7575 — "Obrigado a Matar".
CARIOCA — 28.8167 — "Ao Balanço das Horas".
ESKYE — 28.5513 — "Sindicato dos Ladrões".
FLUMINENSE — 28-1404 — "Mãos Sangrentas".
HADDOCK LOBO — 48-9610 — "Quem Sabe, Sabe".
MADRI — 42-1184 — "A 23 Passos da Rua Baker".
MARACANÃ — 48-1010 — "Tirana da Fronteira".
METRO-TIJUCA — 48-9970 — "Planeta Proibido".
NATAL — 48.1480 — "Revolta dos Torturados".
OLINDA — 48-1082 — "Quem Sabe, Sabe".
SANTO AFONSO — "Rififi".
SANTA ALICE — 39.9993 — "Como Usar as Curvas".
SANTA RITA — "O Rei do Bairro".
TIJUCA — 48.4518 — "Quando eu Partir".
VILA ISABEL — 38-1310 — "Império da Espada".

SUBURBIOS DA CENTRAL

ALFA — 29-8215 — "Região do Ódio".
ABOLIÇÃO — "Gavião do Deserto".
AGUA SANTA — "O Medo Que Condena" e "Vanda, a Pecadora".
BANDEIRANTES — 29.3262 — "Feitiço Branco" e "Carnaval em Marte".
BELMAR — 29-1744 — "Revolta dos Torturados".
BENTO RIBEIRO — "Francis Entre as Boas".
CACHAMBI — 29-4717 — "Esquina da Ilusão".
COLISEU — 29.8753 — "O Homem do Destino".
COELHO NETO — "Sinal Vermelho" e "A Lei do Sertão".
ENGENHO DE DENTRO — "Aventura Sangrenta" e "Palhaço do Batalhão".
ESKYE — (Meier) — 29.6704 — "Quem Sabe, Sabe".
GUARACI — (Rocha Miranda) — "Clube de Senhoritas".
IRAJA' — 32-8330 — "Sangue de Mestiço".
IMPERATOR — "O Homem do Destino".
MADUREIRA — "Gavião do Deserto".
MARABA' — 29-8038 — "Não há Crime Sem Castigo".
MASCOTE — 29.0411 — "Quem Sabe, Sabe".
MEIER — 29-1222 — "Aventura Sangrenta" e "Tesouro Perdido do Amazonas".
MODELO — 29.1578 — "Robin Hood" e "Depoimento Denunciador".
MONTE CASTELO — "O Pirata de Pôrto Belo".
NOVO HORIZONTE — "A Morte Num Beijo".
ORIENTE — "O Bôbo da Côrte" e "Epílogo Sangrento".
PALACIO VITORIA — 48.1971 — "Com Quem Andam as Nossas Filhas".
PARA TODOS — "Torpedos Humanos".
PILAR — "O Monstro Volta" e "Mulher sem Nome".
REALENGO — "Cidade do Vício".
REGENCIA — "Torpedos Humanos" e "Tufão Diluviano".
RIDAN — 49.1623 — "Corrompidos Pelo Crime" e "Tufão Diluviano".
ROULIEN — 49.5691 — "O Bôbo da Côrte" e "O Caminho dos Elefantes".
S. JORGE — (Olinda) — "Quem Sabe, Sabe".
TODOS OS SANTOS — 49.0300 — "Nunca é Tarde para Amar".
VAZ LOBO — 29-9898 — "Cidade Tenebrosa".

SUBURBIOS DA LEOPOLDINA

BONSUCESSO — "Brotinho Venenoso".
BRAZ DE PINA — "O Tenente Era Ela".
CARMOLI — "O Mago dos Diamantes" e "Até o Ultimo Tiro".
CENTRAL — "Guerra Entre Planetas" e "O Cadáver Atômico".
ITACAMBIRA — (Vila Kosmos) — "Caçado Como Fera" e "A Deusa Loura".
MAUA' — "Torpedos Humanos".
LEOPOLDINA — "Pirata de Pôrto Belo".
MELLO — "Torpedos Humanos".
PALACIO HIGIENOPOLIS — "Quem Sabe, Sabe".
PARAISO — "Aventura Sangrenta" e "Epílogo de Sangue".
PENHA — "Aventura Sangrenta" e "Ouro dos Piratas".
RAMOS — 30.1094 — "O Bôbo da Côrte" e "Sangari".
ROSARIO — 30.1883 — "Aventura Sangrenta".
SANTA CECILIA — "O Bôbo da Côrte" e "Pantera Negra".
SANTA HELENA — "Invasão dos Bárbaros" e "Tesouro Perdido no Amazonas".
SANTA TERESA — "Não Desonre Teu Nome".
S. PEDRO — "O Homem do Destino".
S. GERALDO — "Mar dos Navios Perdidos" e "Caçadores de Urânio".

ILHA DO GOVERNADOR

GUARABU — "A Vingança dos Piratas".
ITAMAR — Tel. Gov. 159 — "Sombra de Mulher" e "Rifles Para Bengala".
JARDIM — "Revolta dos Torturados".

SAO GONÇALO

MUTUA' — "Sem Barreira no Céu" e "Virgem Moderna".

NITEROI

CASSINO — "Quem Sabe, Sabe".
GLORIA — "Jerônimo".
ICARAI' — "Carnaval Atlântida".
CENTRAL — "Ocaso de Uma Alma".
IMPERIAL — "Herdeira Decidida" e "Autômato Monstruoso".
ODEON — "Ao pé do Cadafalso".
PALACE — "Depois do Vendaval".
VERA CRUZ — "Agil no Gatilho" e "Três Marujos em Paris".
S. BENTO — "Cidade do Vício".

PETROPOLIS

ESPERANTO — "Lei do Sertão".
CAPITOLIO — "Gavião do Deserto".
D. PEDRO — "Ai Amor Como me Deixastes" e "Divino Pecado".
D. PEDRO — "Carnaval em Caxias".

JACAREPAGUA

MARAJO' — "Tentações de Adão".
BARONESA — JPA-623 — "Quem Sabe, Sabe".

BANGU

MOÇA BONITA — "Vítima da Traição" e "Matando de Emboscada".
MODERNO — BNG-841 — "Impulso do Coração" e "Atirando de Tocaia".

CAXIAS

CAXIAS — "Mambo".
PAZ — "Areias do Deserto".
POPULAR — "Império da Espada" "Divino Pecado".

TRES RIOS

REX — "Bagdá".

S. JOAO DE MERITI

GLORIA — "Justiça Sangrenta".

CÊRCA EXTERNA

Oscar Varêda

Aquela derrota de MAPA MUNDI ficou atravessada na garganta do bom Gonçalino Feijó. E só desceu direto quando TIRAFOGO deu forra no dia seguinte. Também parecia até futebol. Barba, cabelo e bigode. TIRAFOGO, dupla com MISTER RIO e PRETENCIOSO logo em seguida para garantir o cbalice. Isto é que podemos chamar de dupla 444.

— • —

Pode ser que o negócio mude, mas creio que João Attianesi está com um bichinho nas cocheiras que será expoente na sua turma. CANOTIER corre pra valer e tem pinta de craque. Gosto um bocado dêstes «garotos» que largam e quem e quiser que tenha pernas para correr atrás.

— • —

Até agora muito fraca a publicidade feita em tôrno da nova modalidade de apostas no placê. Vamos pensar em sair daquele negócio de duas colunas em quadro com aviso frio. O público gosta de saber mais coisas. Publicidade hoje em dia (bem feita, naturalmente) é caminho todo andado.

— • —

O requebrado da turma forte dá sempre certo e ninguém gosta muito de acreditar. MIAU quando sentiu a «garotada» superior bufar em suas ancas, perdeu até o jeito de andar.

— • —

Nahid começou bem como treinador. Sua primeira pupila tinha o nome de REBELDIA (Sabiam?). Depois largou tudo de mão e ficou só montando novamente. Agora voltou e com PACTOLO, FLASH e também MIGUEL ÂNGELO que chegou cheio de cartaz com vitória no G. P. «Paraná». Algo me diz que o bom «Turquinho» ainda vai brilhar na Gávea. Jeito pra coisa êle tem.

— • —

INHANGÁ vem trabalhando para vencer. Mas na hora fracassa porque sempre aparece no cio. No sábado, quando OLIA entrou na raia também estava naquele estado. Os sabidos perceberam e já: tiraram a bichinha até da dupla. Acontece que com OLIA a coisa foi diferente e ela acabou vencendo de ponta a ponta. Depois ainda dizem que é fácil acertar neste negócio. Nossa!

— • —

Mais três do seu D. C. — «MALIM FICOU NA CONTA PARA VENCER». — «MYRSINA VAI ESTREAR COM TRABALHOS PARA GANHAR». — «M. HENRIQUE: SAMURAI E SEIBO E NADA MAIS...». E' só acompanhar, minha gente.

— • —

Quando Mário Mendes apareceu de «champanhota» em punho, na cabine da Rádio Jornal do Brasil, é porque a coisa foi mesmo boa. O «Gordinho» é realmente uma potência quando capricha num bichinho. NAZARÉ foi o último bom exemplo.

— • —

Enquanto LEOCÁDIA resolvia a questão com FRED HARDY lá na frente, DONAIRE atropelava lá atrás longe do alcance dos ponteiros. Dizem até que a égua, muito desgarrada e com a cabeça virada para as arquibancadas, parecia procurar alguém, perguntando para ela mesma: — Where is mister Joe... Where is mister Joe...

— • —

Boa inovação do Boletim da Gávea. Nos trabalhos anotados pelo seu cronometrista, agora tem também o arremate de 200 metros finais. Serviço completo e bem feito. Merece até uma publicidade na amizade. Vale a gente assinar aquela publicação.

'BEQUINHO': -- VOLTO COM FOME DE VITÓRIAS!

— Parece que agora voltarei mesmo às corridas da Gávea. E volto, para seu govêrno, com uma fome louca de vitórias. Êste tempo em que estive afastado das pistas, foi um verdadeiro sofrimento. Quinta-feira finalmente estarei na pista pronto para dar tudo em busca do maior número de triunfos. Tenho uma dívida com vocês da imprensa e também com êste público camarada das arquibancadas. Vocês que tanto fizeram pelo meu perdão e torceram de tôdas as maneiras para que êle viesse o mais cedo possível. Eis as palavras do campeão das estatísticas do ano passado, nestas horas que faltam para sua esperada volta às reuniões do Hipódromo da Gávea. Quinta-feira o público receberá de volta o seu jóquei preferido.

NAHID DE TREINADOR ESCLARECE:

-- MIGUEL ÂNGELO NÃO FARÁ AVENTURAS CLÁSSICAS AQUI!

Chegou o ganhador do G. P. "Paraná" — Atuará breve num 'Handicap" Especial — Ainda não tomou conhecimento da pista — Apenas passeios de reconhecimento no paddock

Nahid está atualmente respondendo pelo preparo dos animais que estavam aos cuidados de Anísio Neves. Isto porque êste treinador faz uma temporada em São Vicente no momento com alguns dos seus pensionistas. Assim é que FLASH e PACTOLO que atuaram domingo último na Gávea, correram sob a responsabilidade do jóquei de EMOETÊ.

NOVO PUPILO

Ontem palestramos rapidamente com Alberto Nahid para saber de alguma novidade e de fato obtivemos uma boa nova para os leitores:
— Recebi há dias de São Paulo o cavalo MIGUEL ÂNGELO. Chegou bonitão e será devidamente preparado para estrear breve na Gávea. Para mim foi uma boa alegria, contar entre os meus pupilos ainda (isto enquanto o Anysio Neves não chega) com um cavalo do cartaz do vencedor do último G. P. "Paraná".

RECONHECIMENTO

— E como vai o preparo do bicho?
— Por enquanto nada estabelecido ainda. Vamos começar a galopar breve. No momento MIGUEL ÂNGELO apenas está passeando no "paddock" e na Lagoa. Passeios de reconhecimento.

NADA DE CLÁSSICOS

— Trunfo para a próxima temporada clássica?
Nahid sorri e retruca de pronto:
— Nada de clássicos. O bicho apenas atuará em "Handicaps". Quando será a sua estréia não posso dizer no momento. Tudo dependerá dos primeiros galopes.
Posso apenas adiantar que êle chegou bem, não está sentindo e já está bonito e vendendo saúde.
Talvez daqui a mais algumas semanas e posso dizer e você coisas mais positivas.

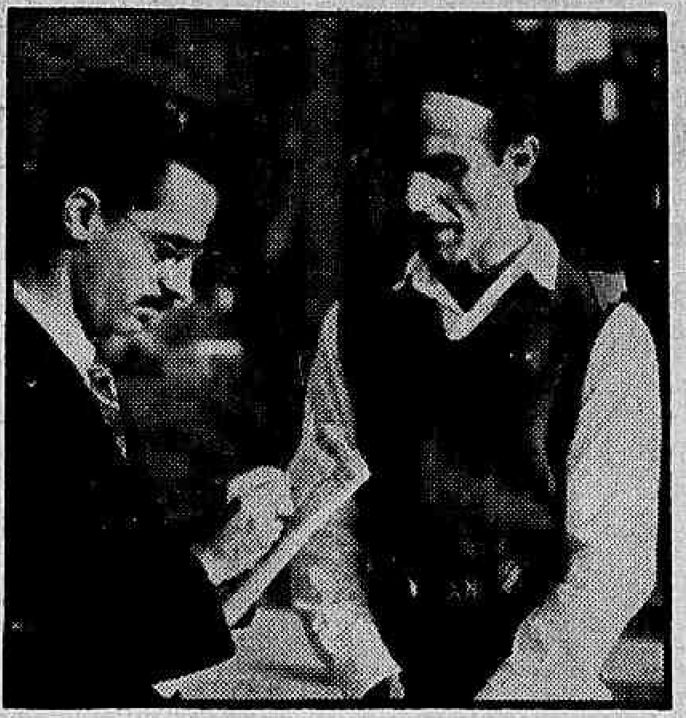

Alberto Nahid à reportagem: — Miguel Angelo chegou bem, devendo entrar em ação muito breve

Romance do turfe

PARIS, 21 (FP) — O sr. Willy de Speng conquistou o prêmio literário denominado "Deux Magots" pelo seu livro "Grain de Beauté", é um cavalo de corrida que conta êle próprio as suas aventuras entre os turfistas. Além disso, é o herói de um drama romântico que se desenrola nas grandes provas clássicas não podendo conquistar "Darling Girl", a égua de sua vida.
Willy de Spens, de origem escocesa, nasceu em Bordeus, em 1911. Escreveu numerosos romances entre os quais "Angélique ou la Part du Reve", "Steve" e "Le Roi de Bergame".

Mangaz cravou 77" nos 1200!

Vesta floreou os 1.400 em 90" — Kadjar passou os 1.300 em 84"3/5 — Sicília aumentou para 86"1/5 —

Em pista de areia pesada foram realizados os exercícios dos parelheiros que provàvelmente estarão alistados nas carreiras a serem programadas para esta semana, no Hipódromo da Gávea.

Mangaz sob a direção do jóquei Orlando Serra produziu um dos melhores trabalhos, ao deixar nos relógios o bom tempo de 77" para a distância de 1.200 metros.

OUTROS TRABALHOS

Eis a relação completa dos demais exercícios e as marcas anotadas pela reportagem:
GAIÚTA, D. Moreira, 1600 em .. 105".
CIMO, D. Moreira, 1400 em 92".
TENDRESSE, Cunha, 1600 em .. 105"2/5.
FAROLETE, A. G. Silva e Rembrandt, Labre, 1500 em 99"2/5.
RUBIA, J. Portilho, 1400 em 92"3/5.
URAONA, M. Teix., 1400 em .. 94"3/5.
BAICURI, D. Moreira, 1600 em .. 109"1/5.
BLUE BIRD, Calderano, 1000 em 64", na reta oposta.
MON AMI, A. Portilho, 1400 em 94"4/5.
TENDERLY, J. Silva, 1300 em .. 85".
SINFONIA, Ulloa, 1000 em 64"3/5.
HABILLA, J. Silva, 1300 em 91".
KAMERAN, P. Coelho, 1500 em .. 98"1/5.
KEBRAÇO, P. Coelho, e Jericinó, O. Serra, 1200 em 81"2/5.
LAS VEGAS, Serra e al. Mousmé, Cunha, 1300 em 85"2/5.
SICILIA, lad, 1300 em 86"1/5.
LEMBRANÇA, H. Lima, 1300 em .. 84"3/5.
NEGA FULÔ, M. Alves, 1300 em .. 85".
VESTA, M. Silva, 1400 em 90".
URGA, Castillo, 1200 em 80"1/5.
TEJO, M. Silva, 1200 em 81".
SILURIAN, Castillo, e Hogjam, M. Silva, 1500 em 97"2/5.
LAPACHO, A. G. Silva, e Goyatlá, lad, 1200 em 78"2/5.
HASIADE, Rigon, 1300 em 87".
MANGAZ, O. Serra, 1200 em 77".
CIRCO, M. Silva, 1400 em 91"2/5.
ZORAI, lad, 1400 em 92"3/5.
MALINA, P. Coelho, 1000 em .. 66"1/5.
ZIG ZAG, A. G. Silva e Sudanês lad, 1000 em 67"1/5.
MARANITA, H. Lima, 1400 em .. 92"2/5.
JACQUARD, O. Serra, 1000 em .. 63"2/5.
KOSOW, Castillo, 1500 em 98"2/5.

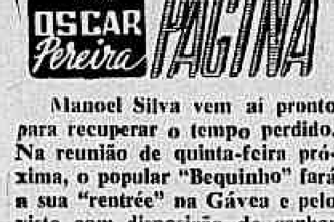

Canto de Página

Oscar Pereira

Manoel Silva vem ai pronto para recuperar o tempo perdido. Na reunião de quinta-feira próxima, o popular "Bequinho" fará a sua "rentrée" na Gávea e pelo visto com disposição de ganhar muitas carreiras. A luta pela estatística nesta temporada parece que será sensacional.

Não sou dêstes de fazer muito elogio, nem tampouco «meter o pau», conforme se diz por aí. No caso do Haroldo Vasconcelos, me parece que houve exagêro nos elogios e o «garoto» sumiu na poeira.

Continua o «film-controle» condenando os aplicadores de «partidos» na reta final. Vários pilotos já foram punidos e ainda assim continuam desafiando êste novo sistema de vigiar as carreiras.

CANTINHO

Agradeço o convite que me enviou o Presidente da A.C.T.R.J. para representar esta associação, domingo próximo, em Pernambuco. Infelizmente não poderei aceitá-lo e o motivo, mais do que justo, já tive oportunidade de divulgar ao sr. secretário da ACTRJ. Fica para outra oportunidade e aí está a resposta que me solicitou o sr. Presidente, com urgência.

Ficou mesmo para sábado próximo o início da diminuição da porcentagem na retirada do movimento de apostas no placê. Assim sendo, na sabatina, iremos ter melhores poules de placê. Melhorou.

Embora, conforme estou prevendo acima, as poules devam melhorar, para aquêles que apreciam fazer acumuladas de placê, as bonificações também sofreram sensíveis diminuições. Ficou no mesmo.

DO LEITOR

— Já imaginaram se o cavalo Picote pertencesse a outro "Stud" e a outro treinador, coitadinho dêles...
— Daniel Pinto da Silva já não é mais pilôto oficial do "Stud Verde e Prêto, mas depois daquele triunfo con. a Arancina seu cartaz deve ter melhorado muito por lá...
— Agora tocou a vez de Miss Guida ganhar e não levar. Em compensação o Jota Portilho vai levar uma suspensão...

H. Vasconcelos e W. Attianesi chamados à C. C.

Deverão comparecer à Secretaria de Corridas, no Hipódromo, quinta-feira próxima, às 16.00 horas, o aprendiz Haroldo Vasconcelos e o treinador Waldemar Attianesi

Foram suspensos, por infração do artigo 169 do Código (prejudicar os competidores), até o dia 26 de janeiro, o jóquei José Portilho (Miss Guida), e até 24 de janeiro, o aprendiz Domingos Moreno (Tirafogo).

OUTRAS RESOLUÇÕES

Eis as demais resoluções da Comissão de Corridas, referentes à sua sessão de ontem à tarde:
Notificação por indocilidade: Jambalaia (1.ª notificação);
Multar por infração do artigo 170 do Código (desvio de linha) os seguintes profissionais: em Cr$ 600,00 Juan Marchant (Jamacaru), Antônio Portilho (Mon Ami), Adão Ribas (Milico), Francisco G. Silva (Arrevila) e Haroldo Vasconcelos (Pampurino);
Multar por infração do parágrafo 6.º do artigo 84 do Código (não ter dado no prazo determinado, o compromisso de montaria), em Cr$ .... 1.000,00 a tratadora Iné de Morais (Sea Vernon);
Ordenar o pagamento dos prêmios das corridas de 10, 12 e 13 de janeiro.

Aumento de prêmios determinado pela Comissão Técnica

A Comissão Técnica utilizando-se da verba concedida pela Diretoria do Jockey Club, a partir de 31 de janeiro corrente, aumentar as dotações na tabela trimestral, dos seguintes prêmios:

3 anos sem vitória	Cr$ 70.000,00
4 anos sem vitória	Cr$ 65.000,00
4 anos sem mais de 1 e 2 vitórias	Cr$ 55.000,00
5 anos ganhadores até Cr$ 70.000,00	Cr$ 55.000,00
5 anos ganhadores até Cr$ 200.000,00	Cr$ 60.000,00
5 anos ganhadores até Cr$ 340.000,00	Cr$ 60.000,00
5 anos ganhadores até Cr$ 500.000,00	Cr$ 60.000,00
6 e 7 anos ganhadores até Cr$ 120.000,00 e Cr$ 160.000,00, respectivamente	Cr$ 50.000,00
6 e 7 anos ganhadores até Cr$ 260.000,00 e Cr$ 300.000,00, respectivamente	Cr$ 55.000,00
6 e 7 anos ganhadores até Cr$ 410.000,00 e Cr$ 460.000,00, respectivamente	Cr$ 55.000,00
6 e 7 anos ganhadores até Cr$ 560.000,00 e Cr$ 600.000,00, respectivamente	Cr$ 55.000,00

A percentagem sôbre os placês

De acôrdo com a resolução da Comissão Técnica, aprovada pela diretoria do Jockey Club Brasileiro, em caráter experimental, a percentagem da retirada sôbre as apostas de placês será reduzida de 20% para 12,5%, a partir do dia 26 do corrente mês de janeiro, sendo que as bonificações para as acumuladas de placês passarão a ser as seguintes:

2 e 3 animais:	10%
4 animais:	20%
5 animais:	30%
6 ou mais animais:	40%

Moreno: "Nos 360 metros percebi que não perdia mais!"

— Esta foi a segunda grande surprêsa que me proporcionou êste cavalo TIRAFOGO. Foram duas vitórias fáceis, quando eu pensava que tudo seria difícil. Domingo larguei com ordens de procurar a ponta e assim procurei a posição de honra logo após o larga. TIRAFOGO seguia sempre fácil, enquanto ao meu lado JANUARIO seguia empurrado. Lá na entrada da grande curva deixei passar o competidor, mas já nos 600 voltava para a vanguarda. Abaixei a cabeça e fui "remando" o bicho. Nos 360 é que procurei olhar para os adversários. Não vinha ninguém e aí não tive dúvidas do triunfo. E já nas despedidas, arrematou: — Muito bom êste potro que poderá ainda ganhar muitas e espero que eu esteja montando em tôdas.

Corridas para Quinta-feira

1.º Páreo — Às 14.20 horas — 1.200 metros — Cr$ 55.000,00.

		Quilos
1—1 GIAROLA	3	52
2 SAIRA	2	52
2—3 DIFUSORA	4	56
4 DARK VELVET	8	52
3—5 SOBERBA	7	54
6 INAONA	6	58
4—7 DESCAIDA	5	52
8 MENINA	9	52
" GREVISTA	1	50

—//—

2.º Páreo — Às 15 horas — 1.500 metros — Cr$ 60.000,00.

		Quilos
1—1 EXAUSTÃO	4	56
2—2 ESTRELA DO D'ESTE	2	56
3—3 ITA DO NORTE	3	56
4—4 ALEUSE	2	56
5 TELUS	1	56

—//—

3.º Páreo — Às 15.30 horas — 1.200 metros — Cr$ 65.000,00.

		Quilos
1—1 REBELDIA	3	56
2—2 TUNA	2	56
3—3 EM CALDAS	4	56
4—4 BRISQUE	1	56
5 ZARA (ex-Tarasca)	5	56

—//—

4.º Páreo — Às 16 horas — 1.300 metros — Cr$ 50.000,00.

		Quilos
1—1 B.29	2	58
2 IGARATIM	7	58

(Conclui na 7.ª página)

CONCURSOS E BETTINGS

Os Concursos e Bettings anteontem patrocinados pelo Jockey Club Brasileiro tiveram os seguintes resultados:
CONCURSO DE 6 PONTOS — 7 ganhadores — Rateio: Cr$ 7.105,00.
CONCURSO DE 7 PONTOS — Não teve ganhadores — Líquido a ser acrescido ao de domingo próximo: Cr$ 187.288,00.
BETTING SIMPLES — Combinação: 7-7-3 — 30 ganhadores — Rateio: Cr$ 1.484,00.
BETTING DUPLO — Combinação: 7-3 — 7-10 — 7-1 — 5 ganhadores — Rateio: Cr$ 37.410,00.

Rondó dos Cavalões

Pedindo vencedor

Vamos ao último capítulo da história do nosso "Munheca de Aço".
O Lôbo Paulo foi de palavra. No dia seguinte, de manhã, deixou, na enfermaria do hipódromo, a papeleta, autorizando o Barbosa a montar em mais um páreo, por reunião. Era quinta-feira, dia, portanto, de compromisso de montaria para as corridas de sábado e domingo. Como a permissão do médico para êle montar em mais um páreo por reunião já fôra dada, Barbosa aceitou montar o meu cavalo Typhoon The Second, no domingo.
Quando eu já ia me retirando do prado, eis que surge o russo Davidowitch, (Pascoal) que, hoje, vive grudado na Comissão de Corridas, e não é mais o interessante e independente cronista de outros tempos.
— O Barbosa não pode montar mais que duas vêzes por reunião, disse êle.
— Mas êle já tem licença do médico pra montar 3, retruquei.
— Mas a Comissão ainda não sabe.
— Não sabe mas vai saber, pois a papeleta já está com o Moisés Aaújo, que vai entregá-la ao Machadinho. E você sabe que se o Machadinho quiser, está tudo arranjado. Êle comunica à CC e esta diz "Tá bem" e pronto. Caso resolvido.
— Então a senhora telefona agora pro Machadinho. Se êle quiser, resolve.
— Não seja essa a dúvida, telefono JA'.
Disquei: 27-1050. Machado atendeu. Em poucas palavras expus-lhe o caso.
— Mas a secretaria não é aqui, disse êle, mal humorado, é na cidade. E' lá que têm que me levar a ordem do médico.
— Mas você vai receber o papel lá, e agora na parte da manhã, Machadinho, falei. Veja se dá um jeito para que o Barbosa possa começar a montar 3, já no sábado, tá bom?
— Não, não pode ser. E depois, a senhora quer saber de uma coisa? Êsse Barbosa já está me enchendo demais com essa história de montarias. Não sei porque êle não morre já de uma vez!
— Morra você, Machadinho, respondi com raiva. O que é que o Barbosa lhe fêz pra você dizer isso?
— Morra a senhora, berrou êle, indignado.
— Eu não estou desejando a morte de ninguém, você é que está.
— Sabe o que mais? Até logo, urrou Machado, e bateu o telefone.
E assim, o "Munheca de Aço" teve que esperar a semana seguinte pra poder começar a montar mais uma vezinha, por reunião.
Quanto ao Machadinho, não o levei a mal. Compreendo perfeitamente a sua irritação, o seu nervoso, o seu mau humor. Êle já deu o que tinha de dar. Está velho, cansado. Está pedindo vencedor. Uma boa aposentadoria é o que o Machado precisa. E o Jockey Club andaria muito acertado se lhe concedesse êsse descanso. Há uns 10 anos, passados, êle veio me pedir pra arranjar com o João Borges pra êle ser aposentado. Eu já havia começado o meu trabalhinho junto ao presidente quando, Machadinho resolveu desistir da idéia, e continuar trabalhando. Mas, penso que agora êle receberia com grande satisfação uma aposentadoriazinha, vocês não acham?
E aqui termina a história das enormes dificuldades do "Munheca de Aço", pra conseguir montar mais uma vezinha só...

EPÍLOGO

Como vocês puderam ver, através de 4 crônicas, trabalhei e briguei pela causa do Barbosa. Até inimigos fiz, por causa dêle. Dou tudo por bem empregado, claro, porque estou certa de que defendi uma causa justa. Muito bem, agora leiam o que se segue.
Manhãzinha, no prado.
— Barbosa, quer fazer o favor de dar um galopinho no meu Spitfireson?
— Bote outro, d. Inah, êle faz muita fôrça, e eu tenho outros cavalos pra trabalhar.
— O.K. Muito obrigada. Quando precisar de mim estou às ordens.
Outra manhãzinha no prado.
— Barbosa, você quer montar a Sea-Venom?
— D. Inah, ela não pode ganhar. E depois, eu não arranjei outras montarias. Pra vir de casa, só pra montar a sua égua, a senhora compreende, não compensa, não é?
— O.K., muito obrigada. Quando precisar de mim estou às ordens.
Pensamento do dia: "Quanto mais conheço os homens, mais gosto dos animais".

INAH DE MORAES

Estupenda vitória do potro Tirafogo no Handicap 20 de Janeiro

O tratador Gonçalino Feió teve a grata satisfação de ver colocado, no alto do marcador do pavilhão de chegada, o número dos seus três pensionistas que intervieram no Handicap Especial, denominado "20 de Janeiro", disputado no último domingo, no Hipódromo Brasileiro. O feito parece-nos inédito, daí as mais calorosas referências merece aquêle profissional.

Levou a melhor na contenda o potrio Tirafogo, que teve a escoltá-lo os seus companheiros de cocheiras Mister Rio e Pretencioso. Aquêle filho de Galeón, pouco depois da partida, passou pelo Januário e se incumbiu de liderar a carreira. No final da grande curva, o pilotado de Domingos Moreno foi momentâneamente suplantado pelo Januário, mas na reta final depediu-o e abriu luz sôbre os seus adversários, dos quais, no final, o mais eficiente foi o Mister Rio. Todavia, o filho de Galeón jamais ameaçou o seu irmão paterno, que veio a cruzar a meta com vários corpos de vantagem.

1.º Páreo — 1.600 metros — Pista: A. U. — Prêmios: Cr$ 60.000,00 — Cr$ 18.000,00 — Cr$ 12.000,00 e Cr$ 9.000,00

1.º	Marchador — A. Portilho	56	35.379	29,00	11	2.776	208,00
2.º	Ichang — E. Castillo	56	32.437	32,00	12	11.377	51,00
3.º	Isqueiro — U. Cunha	56	17.622	58,00	13	13.833	42,00
4.º	Oédro — A. G. Silva	56	7.007	145,00	14	1.812	318,00
5.º	Ilili — H. Vasconcelos	53	19.160	54,00	22	7.134	81,00
6.º	El Bandolero — O. Ulloa	56	14.820	69,00	23	24.906	23,00
7.º	Jarazal — A. Ribas	58	2.546	403,00	24	1.764	327,00
8.º	Jardim — J. Silva	56	2.546	—	33	6.503	88,00
					34	2.008	287,00
			129.061		44	287	2.011,00
						72.582	

Diferenças: 3 corpos e 2 1|2 corpo — Tempo: 104"3|5 — Vencedor: (3) 29,00 — Dupla: (23) 23,00 — Placês: (3) 15,00 e (5) 15,00 — Movimento do páreo: Cr$ 2.216.730,00.
MARCHADOR — M. C. — 4 anos — R. de Janeiro — Por: Carrasco e Dontaria — Proprietário: Eduardo Muelas — Treinador: João Piotto — Criador: José da Costa Guerra.

2.º Páreo — 1.300 metros — Pista: A. U. — Prêmios: Cr$ 65.000,00 — Cr$ 19.500,00 — Cr$ 13.000,00 e Cr$ 9.750,00

1.º	Malim — U. Cunha	55	29.576	33,00	12	8.593	64,00
2.º	Ultimatum — J. Marchant	55	40.688	24,00	13	10.474	52,00
3.º	Pinheiro — A. Barbosa	56	20.581	48,00	14	5.012	109,00
4.º	Tristão — A. Portilho	55	2.766	356,00	23	18.922	29,00
5.º	Galeón d'Or — M. Henrique	55	10.114	97,00	24	7.914	69,00
6.º	Boxeur — A. G. Silva	55	20.127	49,00	33	1.710	320,00
					34	13.327	41,00
			123.852		44	2.811	104,00
						68.758	

Diferenças: 1 1|2 corpo e pescoço — Tempo: 82"3|5 — Vencedor: (2) 33,00 — Dupla: (23) 29,00 — Placês: (2) 12,00 e (3) 12,00 — Movimento do páreo: Cr$ 2.077.770,00.
MALIM — M. C. — 3 anos — S. Paulo — Por: Goyo e Pontevedra — Proprietário: Stud Rocha Faria — Treinador: Jorge Morgado — Criador: Haras Santa Anita.

3.º Páreo — 1.400 metros — Pista: A. U. — Prêmios: Cr$ 65.000,00 — Cr$ 19.500,00 — Cr$ 13.000,00 e Cr$ 9.750,00

1.º	Nazaré — O. Ulloa	55	39.349	23,00	12	14.939	39,00
2.º	Joraie — D. P. Silva	55	28.049	32,00	13	6.954	83,00
3.º	Jarená — L. Leighton	55	6.354	143,00	14	18.574	31,00
4.º	Jontenes — D. Moreno	53	31.500	29,00	23	7.515	77,00
5.º	Jambalaia — L. Silva	55	9.250	99,00	24	15.531	37,00
					33	1.654	350,00
			115.483		34	7.666	76,00
						72.833	

Não correu: Star Light.
Diferenças: 3 1|2 corpo e 1 corpo — Tempo: 91" — Vencedor: (2) 23,00 — Dupla: (12) 39,00 — Placês: (2) 18,00 e (1) 16,00 — Movimento do páreo: Cr$ 2.003.040,00.
NAZARE — F. C. — 3 anos — Paraná — Por: Sanson e Cinco Damas — Proprietário: Mauri Lemos Gama — Treinador: Mário Mendes — Criador: Haras Santa Fé Ltda.

4.º Páreo — 1.400 metros — Pista: A. U. — Prêmios: Cr$ 50.000,00 — Cr$ 15.000,00 — Cr$ 10.000,00 e Cr$ 7.500,00

1.º	Scollops — A. Portilho	54	47.422	29,00	12	10.098	79,00
2.º	Benguarda — G. Almeida	53	60.343	23,00	13	36.106	22,00
3.º	Flair Clever — M. Alves	50	26.592	52,00	14	21.182	38,00
4.º	Pactolo — J. Marchant	56	12.948	108,00	23	5.877	135,00
5.º	Bico de Lacre — U. Cunha	52	11.115	125,00	24	4.604	174,00
6.º	Ibsen — I. Amaral	53	17.496	79,00	33	6.137	130,00
					34	13.515	59,00
			175.916		44	3.119	237,00
						100.638	

Diferenças: 3 corpos e 3 corpos — Tempo: 87"3|5 — Vencedor: (3) 29,00 — Dupla: (13) 22,00 — Placês: (3) 18,00 e (1) 13,00 — Movimento do páreo: Cr$ 2.959.000,00.
SCOLLOPS — M. C. — 6 anos — Pernambuco — Por: Diagoras e Invernosa — Proprietário: Arthur Herman Lundgren — Treinador: Levi Ferreira — Criador: Artur Herman Lundgren.

5.º Páreo — 2.400 metros — Pista: A. U. — Prêmios: Cr$ 100.000,00 — Cr$ 30.000,00 — Cr$ 20.000,00 e Cr$ 15.000,00
20 DE JANEIRO — (HANDICAP ESPECIAL)

1.º	Tirafogo — D. Moreno	52	41.771	24,00	12	22.570	35,00
2.º	Mister Rio — J. Marchant	59	41.771	—	13	4.763	168,00
3.º	Pretencioso — D. P. Silva	54	41.771	—	14	37.557	21,00
4.º	Gardone — M. Henrique	53	6.888	144,00	23	3.132	236,00
5.º	Crisbam — O. Ulloa	50	43.018	22,00	24	15.797	51,00
6.º	Januário — A. Reis	50	2.782	353,00	33	639	1.256,00
7.º	Camabis — A. Portilho	55	28.430	35,00	34	4.420	182,00
					44	12.032	67,00
			123.709				
						100.930	

Diferenças: vários corpos e 2 1|2 corpo — Tempo: 155"1|5 — Vencedor: (5) 24,00 — Dupla: (44) 67,00 — Placê: (5) 22,00 — Movimento do páreo: Cr$ 2.362.700,00.
TIRAFOGO — M. C. — 3 anos — R. G. do Sul — Por: Galeón e Malva Rosa — Proprietário: Stud Sol Ardente — Treinador: Gonçalino Feijó — Criador: Paulo Martins da Silva.

6.º Páreo — 1.200 metros — Pista: A. U. — Prêmios: Cr$ 70.000,00 — Cr$ 21.000,00 — Cr$ 14.000,00 — Cr$ 10.500,00 e Cr$ 5.000,00

1.º	Arancina — D. P. Silva	55	5.950	234,00	11	21.406	35,00
2.º	Creusa — E. Castillo	55	16.028	86,00	12	17.469	43,00
3.º	Baforada — J. Portilho	55	58.706	23,00	13	20.405	37,00
4.º	Lourinha — A. G. Silva	55	13.729	101,00	14	18.096	41,00
5.º	Jussiena — A. Reis	54	7.012	198,00	22	1.204	627,00
6.º	Igarapava — J. Marchant	55	44.727	31,00	23	4.816	156,00
7.º	Jasione — U. Cunha	55	5.460	255,00	24	4.516	166,00
8.º	Jamburana — J. Baffica	55	23.697	58,00	33	1.096	684,00
					34	4.258	176,00
			175.300		44	1.033	726,00
						94.290	

Diferenças: 1|2 corpo e 1|2 corpo — Tempo: 76"2|5 — Vencedor: (7) 234,00 — Dupla: (24) 166,00 — Placês: (7) 24,00 — (3) 17,00 e (1) 11,00 — Movimento do páreo: Cr$ 2.957.320,00.
ARANCINA — F. C. — 3 anos — Paraná — Por: Angelico e Pagé — Proprietário: Stud Verde e Preto — Treinador: Pedro Gusso F. — Criador: Luís G. A. Valente.

7.º Páreo — 1.500 metros — Pista: A. U. — Prêmios: Cr$ 55.000,00 — Cr$ 16.500,00 — Cr$ 11.000,00 — Cr$ 8.250,00 e Cr$ 5.000,00

1.º	Saci — O. Ulloa	60	17.801	71,00	11	7.061	105,00
2.º	Sol — J. Marchant	60	35.347	35,00	12	10.298	74,00
3.º	Hope Boy — H. Lima	58	21.637	58,00	13	11.677	65,00
4.º	Oviedo — A. Portilho	56	30.688	41,00	14	15.950	48,00
5.º	Le Rouge — A. Barbosa	60	30.688	—	22	3.388	226,00
6.º	Haralem — I. Pinheiro	60	10.652	118,00	23	9.589	80,00
7.º	Jerry — M. Henrique	56	1.476	858,00	24	11.643	66,00
8.º	Abateur — H. Vasconcelos	51	13.975	90,00	33	3.941	194,00
9.º	Rol — D. Moreira	60	19.274	65,00	34	14.377	53,00
10.º	Fabian — A. Ribas	58	3.773	335,00	44	8.261	93,00
11.º	Belair — D. Moreno	54	30.688	—			
12.º	Sabugueiro — C. Paranhos	51	3.259	388,00		96.185	
13.º	Sea Prince — A. G. Silva	54	1.450	874,00			
			159.333				

Não correram: Bicudo e Hallaô.
Diferenças: 1 corpo e pescoço — Tempo: 95"1|5 — Vencedor: (7) 71,00 — Dupla: (34) 53,00 — Placês: (7) 22,00 — (10) 14,00 e (6) 20,00 — Movimento do páreo: Cr$ 2.780.000,00.
SACI — M. A. — 5 anos — S. Paulo — Por: Vagabond II e Juvis — Proprietário: Stud E. G. Bastos — Treinador: Mariano Sales — Criador: A. J. Peixoto de Castro.

8.º Páreo — 1.900 metros — Pista: A. U. — Prêmios: Cr$ 66.000,00 — Cr$ 19.800,00 — Cr$ 13.200,00 — Cr$ 9.900,00 e Cr$ 5.000,00

1.º	Samurai — M. Henrique	58	40.702	31,00	11	5.235	153,00
2.º	Seibo — D. P. Silva	60	34.171	37,00	12	24.000	33,00
3.º	King Sport — U. Cunha	54	21.094	60,00	13	12.060	64,00
4.º	Kibitz — J. Tinoco	54	6.997	180,00	14	10.449	77,00
5.º	Capurro — D. Moreira	58	4.843	260,00	22	5.926	135,00
6.º	High Red — H. Vasconcelos	50	9.353	135,00	23	13.046	58,00
7.º	Key Royal — P. Labre	54	12.947	97,00	24	14.454	55,00
8.º	Outubro — R. G. Martins	49	5.327	236,00	33	2.818	285,00
9.º	Bom Dia — E. Castillo	54	23.149	54,00	34	7.854	102,00
					44	2.115	379,00
			158.603				
						100.866	

Não correu: Oviedo.
Diferenças: 1 corpo e 3|4 de corpo — Tempo: 123"2|5 — Vencedor: (1) 31,00 — Dupla: (12) 33,00 — Placês: (3) 11,00 — (1) 11,00 e 8) 13,00 — Movimento do páreo: Cr$ 2.832.140,00.
SAMURAI — M. C. — 5 anos — S. Paulo — Por: Vagabond II e Kind Kitty — Proprietário: Cláudio de Andrade Ramos — Treinador: Valdemar Costa — Criador: A. J. Peixoto de Castro.

MOVIMENTO DE APOSTAS	Cr$ 20.181.700,00
CONCURSOS	Cr$ 639.645,00
TOTAL	Cr$ 20.821.345,00

UM ESPANTALHO CHAMADO EVARISTO

Evaristo, que sábado reviveu no Maracanã uma de suas maiores atuações, se constituiu em verdadeiro espantalho para a defesa do Honved, não sòmente pelos três tentos que assinalou, como pelas suas sensacionais arrancadas rumo ao gol. Vemô-lo, acima, após haver vencido Farago, que deitado olha espantado a perspectiva de nôvo tento. O comandante rubronegro, todavia, desviou-se bastante da frente do arco e terminou não marcando o tento que parecia iminente

FIFA SÓ PUNE HONVED A PEDIDO DA HUNGRIA

Haverá reunião extraordinária para deliberar

LONDRES e BUDAPESTE, 21 — (AFP-DC) — Sòmente mediante solicitação direta da Associação Húngara de Futebol, a FIFA reunir-se-á extraordinàriamente a fim de estudar as punições que deverão ser aplicadas ao Honved e aos clubes sul-americanos que com êle jogarem (o primeiro dos quais foi o Flamengo), desrespeitando a proibição expedida pela entidade internacional.

Essa informação foi prestada à imprensa por um porta-voz da mentora do futebol internacional, acêrca da situação criada com a temporada do clube húngaro no Brasil e que, segundo se anuncia, estender-se-á a outros países da América do Sul.

A FIFA NÃO PUNIRA

A Federação Internacional de Football Association não tem a intenção de intervir atualmente no conflito entre a equipe do "Honved" e a Federação Húngara", — indicou hoje de manhã um porta-voz da organização internacional, esclarecendo que a FIFA sòmente interviria a pedido de uma das federações nacionais filiadas.

Recorda-se que, apesar de proibida pela Federação Húngara, a equipe do "Honved" jogou no Rio de Janeiro, no sábado último, contra a equipe brasileira do "Flamengo".

PRONTA PARA REUNIR

Informou-se que a Federação Internacional de Futebol Association está pronta para convocar uma reunião extraordinária de sua diretoria a fim de discutir o desacato da América do Sul à sua medida proibindo os "matches" internacionais ao clube húngaro de futebol "Honved".

A FIFA não tomou nenhuma decisão imediata depois do primeiro jogo do "Honved", mas fontes bem informadas desta capital e de Zurich, onde estão situadas as dependências da organização mundial, disseram que é provável que se convoque uma reunião extraordinária em princípios do próximo mês, se a Federação de Futebol Húngara solicitar sanções contra o "Honved" e as equipes sulamericanas, contra as quais o quadro magiar competir.

MEDO DE CISÃO

Arthur Drewry, presidente britânico da FIFA disse que a entidade está obrigada a apoiar a medida contra o "Honved" tomada pela F. F. Húngara, conforme os regulamentos da organização.

Uma reunião dos dirigentes da FIFA para discutir o assunto poderia provocar uma luta dentro da entidade, alguns de cujos membros se acham ao lado do "Honved", apesar de ter a FIFA proibido, formalmente, os jogos dêsse team e de ser obrigado a apoiar a Federação Húngara.

ESPERA DA HUNGRIA

Acrescentou ser necessário esperar que os dirigentes comunistas húngaros façam um pedido formal para que a FIFA comece a discutir as medidas a serem tomadas contra os clubes sul-americanos que joguem com o Honved não havendo dúvidas de que a Federação Húngara pedirá em breve a intervenção da Federação Mundial.

VAVA' ESMURRA

Flagrante do encontro entre cariocas e paraenses, na tarde de domingo. Vê-se o comandante Vavá acossando irregularmente o goleiro Piedade. Os defensores da seleção nortista correm em socorro de seu companheiro

A seleção carioca goleou (6 a 0), mas não agradou

Com um tento assinalado na primeira fase, e cinco na segunda, os cariocas abateram com relativas facilidade, na tarde de domingo, o Selecionado do Pará, o que lhos garantiu a classificação para o jôgo semifinal do campeonato brasileiro, contra os mineiros na tarde de domingo próximo.

Há a assinalar que o encontro teve duas fases bem distintas: a inicial, quando o plantel carioca careceu de sentido de penetração, e a final, quando conseguiu obter o entrosamento desejado, e dominou completamente às ações no gramado.

OS PARAENSES

Ao selecionado do Pará faltou malícia, tenão teria alcançado pelo menos o tento de honra, pois oportunidade teve nos primeiros quarenta e cinco minutos, período em que os metropolitanos andaram claudicando na defesa. Pode-se mesmo afirmar que os nortistas conseguiram equilibrar o jôgo nesta fase, e não há exagero em afirmar que o resultado mais justo seria o empate, pois até o tento de abertura teve a colaboração do goleiro Piedade, que falhou no lance.

De qualquer maneira os paraenses luaram bravamente, e no quadro devem ser destacados os nomes de Ribeiro, Caim e Pau Preto, na defesa, e, Natividade Cacetão e Laxinha, no ataque.

OS CARIOCAS

Quanto ao quadro carioca deixou muito boa impressão muito embora o desentendimento da ofensiva no período inicial. Acredita-se mesmo que o fenômeno tenha sido causado por determinação técnica, tanto que no final, tudo mudou, a ponto do marcador atingir aos 6 x 0, e não ir além por ausência de interêsse dos avantes. Entre os cariocas esteve em plano destacado, Edson, Nilton Santos, na defesa, e Joel, Didi e Pinga, no ataque.

A MARCHA DA CONTAGEM

Cariocas, 1 x 0 — Pinga — 34 minutos do primeiro tempo.

Cariocas, 2 x 0 — Vavá — 2 minutos do período final.

Cariocas 3 x 0 — Indio — 4 minutos.

Cariocas, 4 x 0 — Didi — 21 minutos.

Cariocas, 5 x 0 — Vavá — 29 minutos.

Cariocas, 6 x 0 — Indio — 32 minutos.

OUTROS DETALHES

Na arbitragem funcionou o juiz Alberto da Gama Malcher, com muito boa atuação.

A renda atingiu a soma de — Cr$ 365.012,00.

Anormalidade: Na etapa complementar o zagueiro Edson contundiu-se e passou a atuar na ponta esquerda, no lugar de Pinga que recuou. Pouco depois o jogador abandonou definitivamente o gramado.

QUADROS: **Cariocas** — Castilho; Paulinho e Edson; Nilton Santos, Dequinha e Zózimo; Joel, Didi, Vavá, Iidio e Pinga. **Praenses** — Piedade; Ribeiro e Gilvrando; Pau Preto, Natividade e Caim; Juvenil, China, Luciano, Laxinha e Cacetão.

Estréia o Vasco em Lima

LIMA, 21 (FP) — O Vasco da Gama, campeão de futebol do Rio de Janeiro, estreará 4a.-feira à noite contra o Depoitivo Municipal na peleja principal do programa que terá como preliminar o encontro entre o Boca Júniors — que no sábado goleou o Alianza de Lima por 7x1 — e Sport Boys.

Lima será a quarta capital que a equipe carioca visitará depois de ter se apresentado em Montevidéu, Buenos Aires e Santiago. Acredita-se que o Vasco jogará duas partidas antes de regressar para o Brasil e sua exibição está sendo aguardada com grande interêsse dada a grande classe dos seus jogadores.

Canto do Rio em Colatina

VITORIA, 21 (SP) — Jogando em Colatina o quadro de profissionais do Canto do Rio obteve expressiva e ampla vitória sôbre o quadro do UACEC pela contagem de 5x0. A delegação do clube niteroiense viajará hoje para Marilândia onde o quadro cantorriense jogará amanhã contra um quadro local.

Honved treina duro para reabilitação contra o Botafogo

Empenhados no firme propósito de realizar amanhã (contra o Botafogo), uma exibição à altura do seu decantado futebol, os craques do Honved voltaram a campo, ontem de manhã, para um rigoroso ensaio individual, sob as ordens dos preparadores técnicos Kalmar e Guttman, e hoje retornarão à Gávea para um puxado treino de conjunto.

Encerrado o preparativo de hoje à tarde, os jogadores húngaros recolher-se-ão ao Hotel Glória, onde permanecerão até amanhã, quando só sairão rumo ao Maracanã, para a sua segunda partida em gramados brasileiros.

JOGAR BEM — DESEJO GERAL

Embora apresentando algumas atenuantes para a sua exibição quase decepcionante, da estréia contra o Flamengo os jogadores e dirigentes do Honved não esconderam que a equipe jogou mal. O famoso Puskas, chegou mesmo a dizer que nunca o time atuou tão mediocremente.

Por isso mesmo o desejo geral é realizar amanhã contra o Botafogo uma partida que os credencie perante à platéia carioca, e deixe claro que os elogios recebidos em todo mundo têm sua razão de ser

CORRESPONDER À EXPECTATIVA

O sr. Oesterreicher, chefe da delegação húngara, logo após o término do jôgo contra o Flamengo não escondeu seu descontentamento ante ao fracasso da equipe. Disso falou claro e foi acompanhado pelo técnico Kalmar. Confessaram, porém, que esperam e acreditam na reabilitação.

Estamos devendo uma exibição condigna da platéia carioca — disseram os dirigentes. E, pelo rumo que as coisas estão, com os rigorosos exercícios a que estão sendo sujeitos os jogadores, é de se esperar que amanhã o Honved apresente o futebol que lhe deu fama internacional.

O PRIMEIRO DE FARAGO

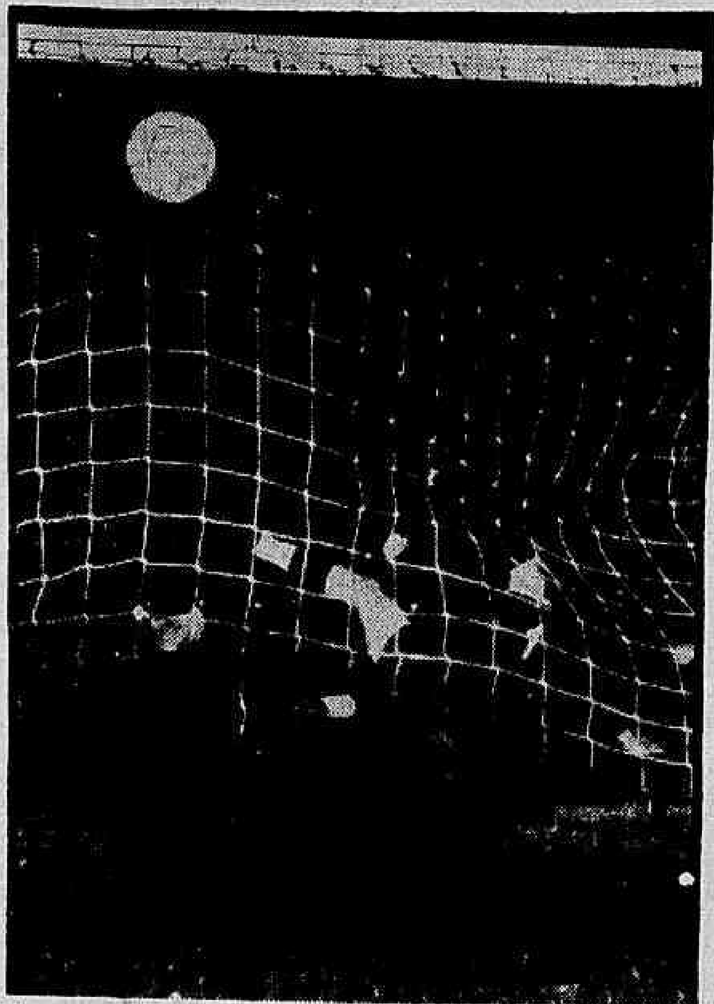

No segundo período da peleja de sábado, contra o Flamengo, a equipe do Honved voltou a campo com constituição diferente da inicial. O goleiro Farago, por exemplo, substituiu ao famoso Grosics. Mas, como seu companheiro, deixou passar três bolas. — A foto acima mostra o seu primeiro tento sofrido, que seria o quarto do Flamengo, no penalti batido por Paulinho. Como se vê, enquanto o arqueiro arroja-se ao chão a bola toca nas rêdes, lá por cima

Olimpiadas do Pôrto: R. Janeiro

O atleta rubronegro e representante do Brasil em várias modalidades no esporte base, José Teles da Conceição, será o condutor da tocha olimpica, que marcará o início dos "I Jogos Olímpicos do Porto do Rio de Janeiro", a ser aberto no próximo dia 26, com desfile a ser realizado, provàvelmente no estádio do Vasco da Gama.

Várias altas autoridades serão convidadas a presenciarem à passagem dos quinhentos portuários atletas, entre as quais o Ministro da Viação. Também algumas entidades, como a Escola de Educação Física, União dos Servidores Públicos do Brasil o Colégio Brasileiro, o Colégo Anglo-Americano e uma representação da Liga de Esportes da Marinha, esta para tomar parte no desfile, numa deferência tôda especial, serão requisitadas para presenciarem a reunião

BANDA DOS FUZILEIROS

Os Fuzileiros Navais, que sempre estão ao lado dos portuários, abrirão o desfile com uma Banda de Música. No final das solenidades programadas outra Banda dos Fuzileiros, esta a Marcial, fará uma demonstração de seus aplaudidos números. O desfile tem seu início marcado para às 16,30 horas.

O HONVED SALVOU-SE DESSA

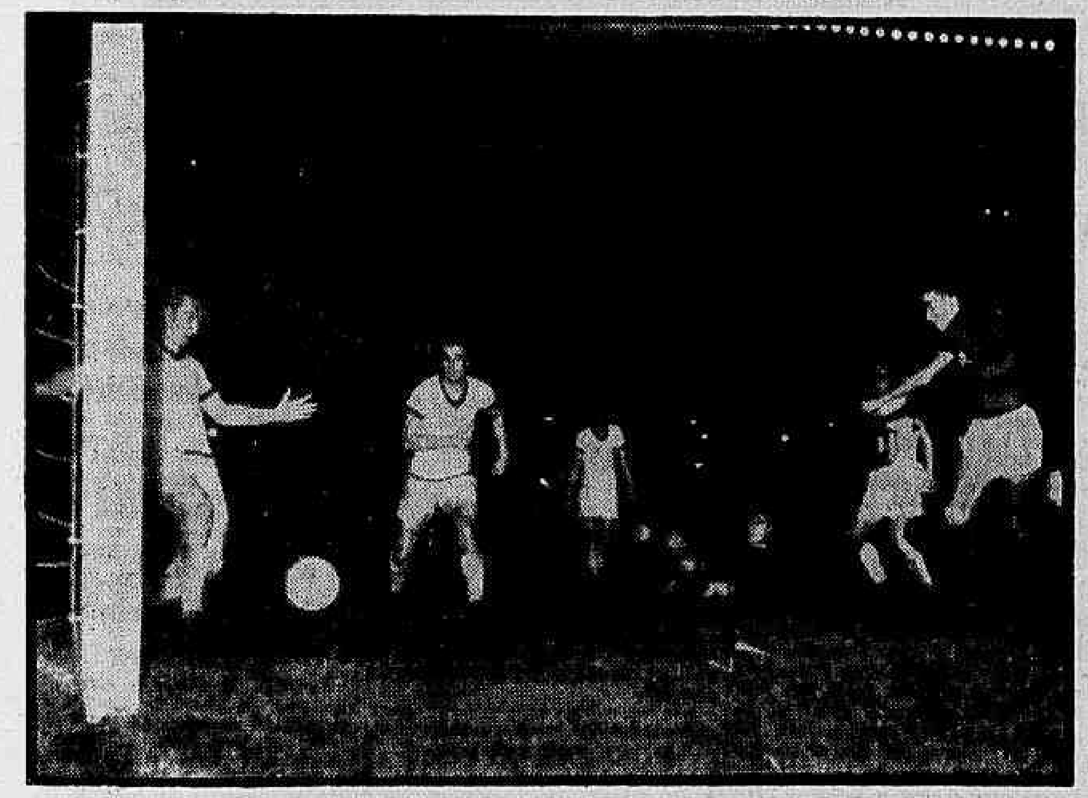

O nôvo tento do Flamengo parecia iminente, pois o chute de Duca, que aparece acima, levava endereço certo. Na hora H, porém, o médio Kotasz numa arrancada desesperadora surgiu para desviar a pelota em cima da linha de gol, lançando-a para fora da área. Cinco homens da defesa húngara, inclusive o goleiro Farago, caído, "torcem" para um bom final do lance

Mineiros classificados para jogar (domingo) com a seleção carioca

BELO HORIZONTE, 20 — (SP-DC) — Por 4 a 3 (1.º tempo: 1 a 1), o escrete mineiro eliminou do certame brasileiro de futebol a representação baiana, nesta que foi a segunda partida da série eliminatória, tendo na primeira, realizada em Salvador, também baqueado os baianos por 1 a 0, na Fonte Nova.

Com êsse resultado, a formação de Minas Gerais credenciou-se bastante, classificando-se para as semifinais do certame, quando terá que se por à frente da seleção carioca. A partida inicial destá série, será jogada domingo próximo, em local a ser ainda designado.

EQUILÍBRIO INICIAL

A primeira fase da contenda caracterizou-se por um evidente equilíbrio nos movimentos dos adversários razão por que o próprio placard registrado nesses 45 minutos, traduziu perfeitamente a equiparação de conduta de mineiros e baianos. 1x1

Entretânto, tal equilíbrio foi dividido em duas partes distintas uma vez que os mineiros tiveram a metade da primeira fase a seu favor, quando assinalaram, aos 17 minutos com Nelsinho o seu goal, para depois chegar a vez dos rapazes da Boa Terra exercerem o predomínio, o que lhes valeu o tento de empate, aos 24' (Hamilton).

MINEIROS MELHORES

Para a segunda etapa, os jogadores locais vieram dispostos a liquidar amplamente os visitantes, exercendo aos primeiros instantes terrível assedio à meta guarnecida por Jair e marcando o segundo gol aos 3 minutos por intermédio de Flávio (contra). Logo após, aos 10', o centro avante Gunga aumentava para 3x1, marcando de forma inapelável, para Dodô, de penalti, finalizar a sequência mineira de goals.

No entanto, os baianos, ensaiaram uma reação forte que culminou com a diminuição no marcador para 4x3, tentos marcados por Marito, aos 36', e por Hamilton dois minutos depois. Mas, passados os instantes de nervosismo propiciados pela reação dos baianos, os jogadores montanheses voltaram a tomar conta do campo e chegaram no final vitoriosos.

OUTROS DETALHES

O encontro foi arbitrado pelo juiz carioca Mário Viana, que teve boa atuação, em que pesem as restrições feitas pelos baianos no lance do penalti. A renda somou a quantia de Cr$ 704.600,00.

Quadros — MINAS GERAIS: — Edgard; Afonso e Anísio; Wilson Santos, Rui e Haroldo; Joãozinho, Nelsinho, Gunga, Geraldo e Dodô.

BAHIA: Jair; Vaivir e Juvenal; Flávio, Nelinho e Vicente; Marito, Alencar, Hamilton, Roliço e Elias.

Paulistas não passaram de um empate: 0 a 0

CURITIBA — (SP-DC) — Empatando surpreendentemente de 0 a 0 com a Seleção do Paraná, os paulistas ainda assim classificaram-se para enfrentar o vencedor de Pernambuco e Rio Grande do Sul (partida que será disputada amanhã), na série semifinal do campeonato brasileiro, em realização.

Taxamos o empate sem tentos de surpreendente porque, não bem há uma semana, no Pacaembu, os paranaenses eram goleados por 8 a 0, em prélio que os paulistas predominaram inteiramente, não dando vez a que o adversário assinalasse um "goal" siquer.

AGORA UM EMPATE

Contrariando totalmente a expectativa que antecedia o encontro que dava aos bandeirantes o favoritismo avassalador, o placar registrou no final dos 90 minutos 0x0, mostrando mais uma vez que a influência de resultados anteriores não vale muito para prognósticos em partidas de futebol

Assim, os paulistas, embora que atuassem em domínio adversário, não reeditaram a apresentação passada, nunca se encontrando no decorrer da partida, não obstante tenham tentado. A defensiva claudicou inteiramente, principalmente por parte dos médios apoiadores Zito e Ramiro, que não se combinaram no mister de alimentar o frágil ataque. Este setor do quadro paulista foi uma verdadeira lástima, atuando os elementos apagadamente.

O PARANA' LUTOU

Os locais, deixando de lado a alta categoria do quadro visitante, apresentaram-se melhor, não chegando no entanto a render eficiência total. Deve-se acrescentar, para melhor determinar a verdade, que a peleja foi fraca em seu conteúdo técnico, salvando-se apenas pelo espírito de luta e fôrça de vontade dos paranaenses em se apresentar de igual para igual com os bandeirantes.

Desta forma, os paulistas, apertadamente, conseguiram obter o direito para disputar a classificação final.

OUTROS DETALHES

O árbitro gaucho Fortunato Tonelli apresentou um desempenho satisfatório Apenas causou espécie a forma de atuar do árbitro sulino, gesticulando exageradamente. Mas

(Conclui na 7.ª página)

Somente Pampolini liberado para reforçar Botafogo

O Botafogo, que enfrentará amanhã a equipe húngara do Honved, só conseguirá o concurso de Pampolini, muito embora tenha pretendido e lutado por obter a cessão de todos os seus craques que integram o plantel do selecionado carioca, a fim de, com êles, reforçar a formação que alinhará no referido encontro internacional.

Embora o Presidente da FMF, sr. Antônio do Passo se tenha negado a ceder qualquer jogador que fôsse, amparado pelo fato de ter negado anteriormente jogadores ao Vasco, o treinador Sílvio Pirilo optou afirmativamente para que o médio Pampolini integrasse a equipe alvinegra, amanhã, quando após o coletivo da selção seria liberado em favor do clube da Estrêle Solitária.

TENTARA' GARRINCHA

Assim, diante da resolução do treinador gaucho, o Botafogo poderá contar com o refôrço do seu médio volante titular, sabendo-se naturalmente que envidará de todos meios possíveis para conseguir também o concurso de Garrincha, o que julga viável, ainda que difícil.

BAUER E CAÑETE

Bauer, que se encontra em São Paulo tratando de interêsses particulares ligados à sua volta ao futebol bandeirante, foi chamado com urgência a esta capital a fim de participar do coletivo que precederá ao jôgo com o Honved, deverá chegar hoje.

O ponteiro esquerdo Cañete, também licenciado pelo alvinegro para ir à Assunção em virtude do falecimento de sua genitora, recebeu idêntica comunicação para regressar imediatamente, e é esperado hoje.

HOJE: APRONTO

O plantel do Botafogo treinará em conjunto na tarde de hoje sob às ordens de Geninho, que fará observações severas para constituir o quadro a enfrentar os húngaros, na noite de amanhã no Maracanã.

Paulistas campeãs de volei

As estrelas de São Paulo sagraram-se pela segunda vez consecutiva campeãs de Volei do Brasil. No seu último compromisso no certame de Recife a turma de São Paulo venceu a representação de Pernambuco por 3x1 parciais de 15x9, 15x8 9x15 e 15x13. Formaram no quadro bi-campeão nacional as seguintes voleibolistas: Coca, Vera, Imaculada, Vilma, Cristina, Iriana, Vanda, Marita, Toca e Luzia.

MASCULINO

Ainda na derradeira etapa do Campeonato Brasileiro os paulistas despediram-se vitoriosamente ao vencer o quadro da Bahia por 3x1 — 16x14, 13x15, 15x1 e 15x11.

Gaúchas fóra do feminino de basquete

Notícia de Pôrto Alegre informa que por incrível que pareça a Seleção Gaúcha de Basquete Feminino não participará do Campeonato Brasileiro devido a falha da Federação Riograndense que não providenciou leitos no trem que levaria as "estrêlas" gaúchas para São Paulo.

Diante de tal situação, as jogadoras sulinas desistiram de ir a Sorocaba, depois de desenvolverem intensos preparativos e treinos rigorosos desde dezembro. Por certo a ausência das gaúchas será sentida o que faz acreditar numa imediata providência da CBB para evitar a ausência das destacadas representantes do basquete riograndense.

TREINAM AS CARIOCAS

Preparando-se para o Campeonato Brasileiro de Basquete Feminino, a realizar-se em Sorocaba a partir do próximo dia 27, treina hoje no Fluminense a Seleção do Distrito Federal. O ensaio será dirigido pelo técnico Antenor Horta e contará com todos os valores requisitados pela FMB.

Treina hoje, igualmente, a Seleção Carioca de Novos, em preparativos para seguir a São Paulo a fim de exibir-se no Ginásio de Ibirapuera frente à Seleção Bandeirante de Novos.

COMITÊ DOS CRONISTAS

O Plenário do Comitê dos Cronistas de Basquete, convocado para hoje às 17,30 horas, na sede da FMB, tratará da seguinte ordem do dia:

a) — apreciação do relatório do exercício anterior e parecer sôbre as respectivas contas;

b) — eleição e posse das Comissões Executiva e Fiscal;

c) — interêsses gerais.

Esporte, campeão: J. Fora

JUIZ DE FORA, 20 (Asapress — DC) — Finalmente, após ter atravessado todos os obstáculos que foram postos no seu caminho, o Esporte Clube ao vencer hoje, a equipe do Tupinambás, por 1x0 levantou o título de campeão de Juiz de Fora, alcançando assim o seu bi-campeonato.

O primeiro tempo terminou sem abertura de contagem a despeito da grande atividade dos dois ataques Todavia, aos 16 minutos, do período complementar, Pirilo, após uma ótima jogada da linha atacante do Esporte, obteve o primeiro goal dos seus, que seria o da vitória.

OS TIMES

SPORT: Paraguassú; Trocador e Luiz Gonzaga; Isaias, Ari Costa e Pedro; Murilo Dunga, Pirilo, Amarilio e Douglas

TUPINAMBA'S: Binha; Pedrinho e Eduardo; Ari, João Ricardo e Jaci; Cardoso, Gino, Leonidas, Jorge e Chiquinho.

Juiz: Aldemiro dos Santos.
Renda: Cr$ 46.110,00.

Plantão POLICIAL

EXPLOSÃO EM BOTAFOGO

Os moradores do edifício situado na Avenida Rui Barbosa, 363, em Botafogo, foram sobressaltados com uma violenta explosão, que chegou a abalar a estrutura do prédio, bem como de outras obras que estão sendo feitas nas imediações. O sinistro foi causado pela alta na pressão da caldeira que distribui fôrças para os elevadores, a qual explodiu. Alguns apartamentos tiveram seus vidros partidos e danificadas algumas paredes. A Polícia do 3.º DP compareceu ao local, tomando as providências que se faziam necessárias.

Lídia morreu

Faleceu, ontem pela manhã, no Hospital Getúlio Vargas, a doméstica Lídia Francisca (29 anos, solteira, residente na Rua Ortiga, 77 em Cordovil) que tentara o suicídio, incendiando as vestes embebidas em álcool. Lídia vivia maritalmente com Clóvis Santana, que a maltratava e por duas vêzes tentara matá-la. Desesperada, para fugir ao amante fê-lo procurando a morte. Seu cadáver foi removido para o necrotério do IML.

Morte horrível

Um jovem, cuja identidade não foi ainda estabelecida, atirou-se à frente de um trem na estação de Bonsucesso, tendo morte horrível. Nos bolsos do tresloucado rapaz foi encontrada, pela polícia, uma cautela da Caixa Econômica, em nome de Noel Ramos do Carmo, presumindo-se seja essa a sua identidade. O corpo, completamente mutilado, foi removido para o necrotério do IML.

ATENTOU CONTRA A MORAL

Por praticar atos atentatórios à moral foi prêso pelas autoridades do 24.º DP, o soldado da Polícia Militar, Adalberto Cristóvão de Oliveira (26 anos, n. 3.251, do Quartel do Batalhão, no Serviço de Polícia, residente na Av. Sargento de Milícia, 852, Pavuna). O militar, após prestar declarações em cartório, foi recolhido ao Quartel de sua corporação, de onde deverá ser expulso.

Argentina faleceu

Faleceu, na manhã de ontem, no Hospital Carlos Chagas, onde se achava internada desde sábado último, em estado grave, com três facadas, a doméstica Argentina Firmino de Lima (37 anos, casada, Rua das Camélias, 590, Vila Valqueire). A vítima fôra agredida por seu amante João Braz, indivíduo de péssimos antecedentes, sem profissão e inimigo do trabalho e que ainda se encontra foragido.

Tiro nas costas

Com um tiro nas costas encontra-se internado no Hospital Carlos Chagas, o soldado do Exército, Alévio Paladino (solteiro, 19 anos), que foi assaltado e alvejado a tiros por dois indivíduos. A vítima, além dos ferimentos recebidos, foi despojada de seus documentos e da importância de 400 cruzeiros.

ALCOOLIZADO ESPANCA A ESPÔSA E OS FILHOS

Depredou todo o apartamento e terminou detido

Em completo estado de embriaguês, Rafael Joaquim Lobato de Abreu, depois de espancar sua companheira (Branca Machado) e seus três filhos quebrou todos os móveis existentes no apartamento (Rua Benjamin Constant, 135, apto. 604) e só a muito custo foi dominado pela Polícia.

No 4.º DP, ora alegando sua condição de afilhado do deputado Luis Martins Silva (PST) ora se dizendo investigador de polícia acabou confessando ser "laranjeiro", ter sido despedido de diversos laboratórios farmacêuticos (propagandista) e viver atualmente, as custas da mulher, e de alguns biscates.

VIOLENTO

Segundo declarações de Branca Machado (branca, 35 anos) é hábito de Rafael Abreu (branco, 37 anos) beber, promover desordens, e espancar a família.

— Difícil o dia em que Rafael, depois de bastante alcoolizado, não me submete aos piores vexames — declara entre lágrimas, abraçada aos pequeninos filhos, a companheira do ébrio. — Hoje, além de nos espancar depredou todos os móveis comprados com meu dinheiro não escapando nem as roupas das crianças, que foram rasgadas e jogadas na rua.

DESOCUPADO

— Rafael constanmente é despedido das firmas em que trabalha por ser completamente irresponsável. Já estêve às voltas com a polícia e não gosta de trabalhar; nem parece ser irmão de dois médicos e de uma tradicional família do Pará, completou sua companheira.

AUTUADO

Só a muito custo o investigador Hélio conseguiu obrigar Rafael a se deixar fotografar. Depois de ser autuado, foi metido no xadrez do 4.º D. P., a fim de acalmar-se e curar a bebedeira.

O ESPANCADOR

Rafael Joaquim Lobato de Abreu, que depredou sua própria casa, costuma espancar a mulher e os filhos tôdas as vezes (muitas) que se embriaga. Ontem, porém, terminou no distrito

ATÉ QUANDO?

O panorama criminal da cidade é o pior possível. Assaltos e roubos se sucedem de forma impressionante, dando a impressão de que na Capital do País não há policiamento capaz de garantir a integridade física de seus moradores e a segurança de seus bens.

Só no domingo último quatro assaltos tiveram lugar. Um na Rua José Linhares, no Leblon, onde o contador José Nunes da Costa foi assaltado e agredido por uma turma de quatro rapazes, de 14 a 20 anos, que se apossaram de 700 cruzeiros e 110 bolivianos; dois tiveram lugar na Estrada Intendente Magalhães, zona suburbana, onde foram visitados uma panificação e um armazém, sendo que da primeira carregaram os meliantes 800 cruzeiros em dinheiro encontrados na caixa e 1.200 cruzeiros em mercadorias, e do segundo o próprio cofre, que não puderam arrombar no local; e o último na esquina das ruas José de Queirós e Teresa dos Santos, em Bento Ribeiro, onde um soldado do Regimento-Escola de Infantaria, além dos documentos e 400 cruzeiros roubados, ainda levou um tiro na região lombar. Isto tudo em um dia apenas.

Contribuem para êste estado de insegurança em que se acha a metrópole, sem similar em outras épocas, dois fatores: a imprestabilidade da Radiopatrulha, que permanece estacionária em determinados pontos de onde só pode sair mediante prévia autorização da CDCC, sigla que pode ser traduzida como «Centro Defensor dos Crimes e Criminosos», e a impossibilidade da Delegacia de Vigilância e Capturas.

A primeira causa pode ser afastada, desde que a Radiopatrulha readquira sua autonomia e volte a funcionar como o fazia no tempo de sua criação quando da administração do general Lima Câmara; a segunda cessará logo que se mude o titular da DV, entregando-se a direção da referida especializada a pessoa capaz, que queira de fato trabalhar, que não seja impulsionada por complexos, que tenha o apoio de todos e que se imponha por uma visão completa dos problemas policiais em geral.

De fato não se compreende que a DPS, pelo setor dirigido pelo inspetor Alcino, com apenas 30 homens, possa realizar blitz desde o Leblon ao subúrbio prendendo centenas de marginais, e o sr. Pereira da Costa, dispondo de 480 policiais, nada faça de prático em defesa da sociedade e do bom conceito do Govêrno.

Mais ainda, retardando, por sete dias, a remessa à DPS dos boletins dos presos, devidamente informados pela Seção de Capturas, a DV tem concorrido para a libertação de condenados, como aconteceu durante a última abalada quando foram soltos oito indivíduos contra os quais havia mandado de prisão.

Um órgão eficiente do DFSP prende para que outro, pela sua ineficácia, ponha em liberdade.

Até quando? Com a palavra o ministro Nereu Ramos!

A passadeira foi assassinada por desconhecido

Com uma facada no peito e outra pelas costas, foi assassinada, na manhã de ontem, na descida do morro da Babilônia, a passadeira Maria Francisca da Cruz (solteira, 37 anos, Rua das Crianças, 990, na Favela do Esqueleto.

Até o momento a polícia ignora a identidade do criminoso, havendo, todavia, fortes suspeitas contra um indivíduo conhecido por Avelino, que vivera, por algum tempo, com a vítima, a quem explorava.

MORTA DE EMBOSCADA

As autoridades do 19º DP que registraram a ocorrência e compareceram ao local acreditam que o crime tenha sido praticado de surprêsa, impossibilitando assim à vítima de pedir socorro. Julgam os policiais que o criminoso permaneceu oculto no local, por algum tempo, à espera da vítima, atacando-a pelas costas.

VIRAM UM HOMEM CORRER

Em frente ao local em que a vítima tombou morta funciona um distrito do Departamento da Limpeza Pública. Na ocasião em que o crime foi praticado alguns funcionários chegaram a ver um homem correndo assim que a mulher caiu ao solo. Tratava-se de um rapaz de côr preta, com 30 anos de idade, mais ou menos.

ACUSA AVELINO

O sr. Zacarias Fraga dos Santos, residente na Rua Moncorvo Filho, 81, compareceu espontâneamente à Delegacia do 19º DP e ali declarou ter visto Avelino, ex-amante da vítima, praticar o homicídio. Em face dessa acusação, a Polícia entrou em diligências para localizar e prender o acusado.

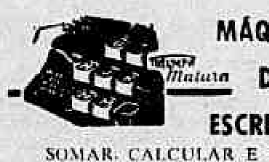

MÁQUINAS DE ESCRITÓRIO

SOMAR, CALCULAR E DE ESCREVER:
OFICINA PARA CONSERTOS.

CASA COLLYER

RUA SENHOR DOS PASSOS, 88 — 1.º ANDAR — 43-5532

Feriu-se limpando a garrucha

O operário Teodoro França (casado, 31 anos, residente na Rua 12 de Outubro, 128, em Caxias) limpava uma velha garrucha de sua propriedade quando esta disparou, ferindo-o gravemente.

Levado para o Hospital Getúlio Vargas, Teodoro ali foi internado, com ferimento penetrante na região inguinal e hemorragia interna.

APOSENTADO MATOU-SE COM VENENO

Não suportando as saudades de sua espôsa, falecida há algum tempo, o ancião Carlos Frederico Noronha se matou, ontem, ingerindo violento veneno, no interior de sua residência.

Carlos faleceu na ambulância, em trânsito para o Hospital Miguel Couto. Seu cadáver foi removido para o necrotério do IML com guia da Polícia do 1º Distrito.

MANIA DE SUICIDIO

Desde que a espôsa de Carlos Frederico Noronha (78 anos, aposentado do IAPC, Rua Santa Clara, 173, apartamento 301) faleceu que o ancião ficou com mania de suicídio. Comumente dizia que um dia acabaria com a vida, e ontem, não mais suportando as saudades, comprou o veneno e o ingeriu.

Encontrado morto na Pres. Dutra sargento da FAB

Com oito perfurações, a bala, pelo corpo, sete de calibre 45 e uma de pistola 7.65, foi encontrado morto, na Rodovia Presidente Dutra, na altura do quilômetro 39, o sargento da Aeronáutica Carlos Alfredo Schilt.

A vítima fôra encontrada pelo subdelegado Thiers, de Itaguaí, em decubito ventral, trajando terno azul-marinho e camisa branca. Seus bôlsos estavam revirados e seus documentos espalhados pelo chão.

MARCAS DE AUTOMÓVEIS

Examinando detidamente o local em que se encontrava o corpo, o subdelegado Thiers constatou a existência de marcas evidentes de automóvel que ali teria parado por algum tempo. O infeliz militar estava caído no meio do mato, a uns 60 metros da rodovia, o que deixa crer que depois de abatido teria sido arrastado até o ponto em que foi abandonado.

LATROCÍNIO

A primeira impressão das autoridades fluminenses é de que se trata de um latrocínio, uma vez que a vítima, além de se encontrar com os bolsos revirados, não tinha em seu poder nenhuma importância em dinheiro. Porém não está também afastada a hipótese de vingança. As autoridades estão em diligências a fim de identificar o criminoso ou os criminosos.

Foram cinco os assassinos de Horaciliano

Cinco indivíduos que se encontram foragidos da Justiça, foram os autores da morte do biscateiro Horaciliano Simões Cristovam (33 anos, morro do Juramento, barracão, 51), ocorrida na madrugada de domingo, no mesmo morro.

A vítima teve o corpo crivado de facadas ao enfrentar os desordeiros e reagir contra o soldado da Polícia Militar, Afonso Gonçalves Teles, que procurava prendê-lo.

ASSASSINADO COM A SUA PRÓPRIA ARMA

O biscateiro Heraciliano era respeitado no morro pela sua valentia. Quando bebia tornava-se perigoso e provocador. No domingo êle bebeu demais e queria uma briga a qualquer preço. Armou-se de uma faca e saiu à procura de um valente qualquer. A certa altura passou a insultar os indivíduos conhecidos por "Catumbi", o motorista Djalma e Edison. Alguém lembrou-se, então, de chamar o soldado da Polícia Militar Afonso Gonçalves Teles, para que êsse prendesse o desordeiro. O militar reuniu-se, então, aos três elementos e foram ao encontro de Heraciliano. Êste os enfrentou, estabelecendo-se tremenda luta corporal, ao fim da qual o desordeiro foi deixado sem vida, com o corpo crivado de facadas. O biscateiro foi assassinado com a mesma arma com que momentos antes ameaçava tôdas as pessoas que encontrava em seu caminho.

Os assassinos fugiram, estando às autoridades do 24.º D. P. em diligências para localizá-los. O corpo foi removido para o necrotério do IML.

Ladrão de calotas de automóvel foi prêso pela DPS

Quando procurava comprador para o artigo de sua especialidade, (calotas de rodas de automóveis) foi prêso, numa diligência realizada pela Seção de Vigilância da DPS, o ladrão Murilo Mitjona.

Foram encontradas em poder do larápio algumas calotas furtadas de autos particulares e que se destinavam a ser revendidas a particulares, ou, na falta dêstes, a intrujões proprietários de "Ferros Velhos".

NOS "FERROS VELHOS"

Murilo Mitjona (36 anos, solteiro, morador na Praça João Pessoa, 10) confessou haver roubado quase uma centena de calotas de autos particulares estacionados pela cidade, principalmente na Zona Sul.

As calotas (guarnição parte central da roda do automóvel, em forma de calota de esfera) são objetos de grande procura por parte dos automobilistas. Quando êstes faltavam, no entanto, o ladrão se dirigia aos intrujões proprietários de estabelecimentos especializados em material usado para automóveis.

O inspetor Alcino determinou investigações nos "Ferros Velhos" da Zona Sul, com o fito de localizar os compradores do material roubado.

MAIS DE CINQUENTA

Murilo, por sua vez, foi encaminhado para o 2.º DP, em cuja jurisdição praticou mais de 50 furtos de calotas de automóveis.

Ao Prefeito um apêlo de 13 moradores

Trêze moradores da Rua São Frederico, no Estácio, solicitam, por intermédio do DC, ao prefeito Negrão de Lima, providências no sentido de ser fechado um grande buraco aberto na entrada daquela rua, por ocasião da instalação da rêde de esgotos.

O buraco, que ali está há mais de seis meses, torna impossível o trânsito de pedestres pela Rua São Frederico, em dias de chuva, quando os degraus de barro feitos pelos próprios operários do Departamento de Águas e Esgotos tornam-se escorregadios e ameaçam lançar o transeunte desprevenido num rio de lama.

Policiais procuram o pilôto

METZ, França, 21 (UP) — Policiais franceses e o pessoal da Fôrça Aérea Norte-Americana intensificaram hoje a busca, por terra e ar, nos Bosques de Mureville, de um pilôto de avião a jacto norte-americano que se chocou contra um Sabre F-86.

Os restos do aparelho, que se dirigia para a Inglaterra, foram encontrados numa ampla seção do bosque, situado no Departamento de Meusthe-et-Moselle.

Serão expulsos do país ladrões alemães

Deverá estar concluído dentro de um mês o inquérito de expulsão instaurado por ordem do Chefe de Polícia contra os larápios alemães que, após haverem realizado vários assaltos em Berlim Ocidental, fugiram para o Brasil, onde se estabeleceram como comerciantes em São Paulo.

Os ladrões, que haviam sido presos por indicação das autoridades alemães, são acusados de haverem penetrado no país usando falsos passaportes, conseguindo, aqui, forjar documentos de identificação.

FAMILIA DE LADRÕES

Valenty Jasper, sua espôsa Feliska Jasper e seu filho Waldemar Jasper, além de Emil Bohla, são os quatro ladrões e vigaristas contra quem foi instaurado inquérito de expulsão.

Trata-se de uma família de larápios internacionais, acusados de grande número de furtos de jóias e dinheiro em tôda a Alemanha Ocidental.

NO MEXICO

Quanto a George, outro filho do casal Jasper e também membro da quadrilha, foi localizado, há tempos, na Bolívia, presumindo-se que tenha fugido para o México.

A mulher ciumenta quis matar o homem que amava

Desconfiando que seu companheiro amava outra mulher, Brasília Lúcia Araujo agrediu-o a golpes de faca no interior do barracão onde reside, no Morro de São Carlos.

A agressora foi prêsa em flagrante e autuada no 14º D. P., enquanto seu companheiro era atendido no Hospital Geral Sousa Aguiar, com graves ferimentos no peito.

CIUMES

Brasília é uma mulher ciumenta. Ontem, por causa de seus ciumes, esfaqueou o amante, Manuel Caetano Santana (solteiro, 37 anos, pedreiro, morador no barracão 121 do Morro de São Carlos).

Os golpes de Brasília feriram Manuel de tal forma que êle foi internado no Hospital Geral Sousa Aguiar em estado grave. A mulher foi recolhida ao xadrez do 14º DP.

AUTO SEM FREIO BATEU NO POSTE

Um automóvel, sem freio, chocou-se violentamente contra um poste, na esquina das ruas São Francisco Xavier e Conde de Bonfim, produzindo ferimentos em seus dois ocupantes.

O motorista Nelson Esteves de Azevedo (solteiro, 26 anos, funcionário municipal) e sua acompanhante, Judite Teresinha de Carvalho (solteira, 25 anos, professora pública), sofreram ferimento contuso no frontal e contusões generalizadas.

SEM FREIOS

Nelson dirigia o auto particular de sua propriedade, de chapa DF 14-31-06, pela Rua São Francisco Xavier quando, encontrando sinal fechado na esquina de Conde de Bonfim e procurando parar o carro, verificou que não havia freio.

Ante a alternativa de lançar o seu automóvel contra outros veículos que circulavam pela Rua Conde de Bonfim, o motorista preferiu atirá-lo de encontro a um poste.

Jóquei agrediu a cadeiradas seu próprio pai

Numa discussão entre os pais, o jóquei Manuel Silva tomou o partido de sua genetriz e agrediu ao pai a cadeiradas, fugindo em seguida.

Manuel Henrique Silva, além da dor de ter sido agredido pelo próprio filho, sofreu fratura dos ossos do nariz e contusões e foi medicado no Hospital Miguel Couto, de onde se dirigiu para o 1º DP a fim de prestar declarações.

TOMOU PARTIDO

Manuel Henrique Silva (casado, português, de 49 anos, empregado do Palace Copacabana, residente na Rua Humberto de Campos, 827, apto. 205) discutia com sua espôsa, quando o filho do casal, Manuel Silva (jóquei, solteiro, 24 anos), interferiu em defesa da mãe. Irritado, o pai lhe disse que não se envolvesse no que não lhe dizia respeito. Foi o bastante para que o jóquei agredisse o próprio genitor a cadeiradas, fugindo em seguida.

ABERTO INQUÉRITO

As autoridades de serviço no 1º DP anotaram as declarações de Manuel Henrique e abriram inquérito sôbre a ocorrência.

MANGUINHOS RECOMEÇA ATÉ DIA 27

A Refinaria de Manguinhos voltará às suas atividades normais esta semana, pois ontem chegou o óleo crú de que necessitava.

A greve recentemente deflagrada pelos trabalhadores da seção de processamento não prejudicou os serviços. As atividades da refinaria foram paralisadas, apenas, em consequência da falta de petróleo.

Punidos

Doze dos grevistas já reiniciaram suas atividades. Os restantes foram demitidos, mas a direção da emprêsa está estudando o pedido de readmissão que lhe foi encaminhado pelos trabalhadores punidos.

Os grevistas pediam aumento de ordenados em bases equivalentes ao que foi concedido aos engenheiros da emprêsa.

Ladrão levou promissórias do fazendeiro

GOIANIA, 19 (Asapress) — Encontrava-se hospedado na Pensão Regina, o sr. José Vicente Andrade, fazendeiro, e em seu poder encontravam-se numerosas notas promissórias de fácil resgate nos bancos. O amigo do alheio, conseguiu entrar em seu quarto e apoderar-se das mesmas num montante de 500.000 cruzeiros.

Foguetes quebraram vidraças

LISBOA, 21 (ANI) — Uma violenta explosão de foguetes destruiu ontem na Covilhã centenas de vidros das janelas de numerosos edifícios. Vinte dúzias de foguetes — que destinavam a ser lançados ao ar, durante as festas de despedida do Batalhão de Caçadores 2, que vai partir para a Índia — explodiram com grande fragor causando certo pânico. Não há porém vítimas a lamentar.

A Polícia fechou a "Bambi"

GOIANIA, 19 (Asapress) — Em virtude de estar perturbando o sossêgo público, e atendendo várias reclamações, a polícia desta capital, resolveu fechar a "boite" "Bambi", localizada no centro da cidade.

Vários protestos foram formulados, mas aquela casa de diversões pela madrugada não teve licença para reabrir.

A opinião . . .

(Conclue na 4.ª pág.)

nome da sua administração pode sofrer um forte abalo na opinião pública.

Confiamos também, senhor redator, em que êsse matutino, que sempre formou na primeira fila dos defensores dos concursos, não se negue a publicar esta minha carta por conter críticas ao sr. Presidente da República".

Anátole Ramos, Rua Sousa Ramos, 116-F, apto. 101, Sampaio.

LOJA

Passo contrato (5 anos) loja em cimento armado, medindo 7x36, perto da Av. Rio Branco. Aluguel módico. Aceito oferta. Maiores informações pelo telefone 48-8033 — D. Elza.

MOLÉSTIAS SEXUAIS — IMPOTÊNCIA

NOS CASOS INDICADOS — CONSULTA CR$ 30,00
Tratamento pela hormonioterapia e alta frequência específica da velhice precoce da função sexual no homem e na mulher, irritabilidade, fadiga e insônia, nos casos indicados. Enfermagem a cargo de técnico e profissional diplomado.

CLINICA DR. SANTOS DIAS

RUA SAO JOSE, 50 — 9.º andar — Conjunto 903 — TEL. 32-8290
Horário: diàriamente, das 14 às 19 horas.

CONSERVE A BELEZA E A MACIEZ DE SUA CÚTIS USANDO O

Sabonete Forzly

Filial: - Ind. de Sabão 'Glória', Ltda.

DEPARTAMENTO DE VENDAS
Av. 13 de Maio, 47 - 8.º andar — Sala 806
DISTRITO FEDERAL

DR. GUILHERME MOHERDAUI
CIRURGIÃO-DENTISTA
Dentaduras e Pontes de Nylon, Rua Miguel de Lemos, 44 — Grupo 304 — Tel. 27.6340 — Copacabana

RAIOS X
DR. VICTOR CÔRTES
Exames radiológicos em residências
TOMOGRAFIAS
Diàriamente das 9 às 11 e das 14 às 17 horas
Rua Araújo Pôrto Alegre, 70 — 9.º andar
Tel.: 22-5330

DOENÇAS DA PELE
Sífilis, Câncer, Eczemas, Verrugas, Espinhas, Queda do Cabelo, Furúnculos etc.
Dr. Agostinho da Cunha
Assembléia, 73 - Tel. 42-1155 e 45-1318. Das 16 às 19 horas

TAPETES OFICINA
LAVA-SE E TINGE-SE
Consertos em tapetes Persas, Chineses, Gobelins, Santa Helena, Nacionais, etc. Limpeza de forrações no local com máquinas americanas. Orçamento sem compromiso.
RUA SANTO AMARO, 121
Tel. 25-7756

CLÍNICA DE CRIANÇAS
Dr. Erly Bon Cosendey
Com 2 anos de prática nos Hospitais dos E. Unidos
RUA JÚLIO DO CARMO, 9
2as., 4as. e 6as. de 8,30 às 10,30 hs. — Tel. 43-1458

N/T Amapá-Nota

Os Sindicatos abaixo mencionados pelos seus presidentes infra-assinados, sentem-se no dever de associar-se ao sentimento e ao mesmo tempo, apresentar suas condolências perante as famílias de todos os companheiros desaparecidos por ocasião do sinistro ocorrido com o N/T AMAPÁ, de propriedade da Frota Nacional de Petroleiros, bem como, congratular-se com a administração da referida emprêsa e Ministério da Marinha, e corpo médico e de enfermagem dos Hospitais Central de Marinha, e dos Acidentados, Polícia Marítima, Corpo de Bombeiros, e demais autoridades civis e militares que colaboraram de maneira pronta e eficiente em tôdas as formas de socorro e assistência em que se fêz necessário, como seja, internação, sepultamento das vítimas, e caça aos desaparecidos; sendo que êste trabalho continua na mesma intensidade, tendo-se apenas a lamentar até esta data o não aparecimento de vários companheiro a inclusive associados dêstes Sindicatos.

Com os mais sinceros reconhecimentos, agradece.

PEDRO FERNANDES FILHO
Presidente do Sind. Nac. dos Contra-mestres, Moços, Marinheiros e Remadores da Marinha Mercante.

JOSE' PEREIRA DOS SANTOS
Presidente em exercício do Sindicato Nac. dos Taif., Cul. e Panif. Marítimos

ALAGOAS: PETROBRAS INSTALA SUA 1a. SONDA

Diário Educacional

"Educar é semear, renovar, vivificar"

Direção dos professôres: J. M. Leite de Vasconcelos, H. Reis e V. Zappi

Mandado de Segurança contra a Escola Nacional de Engenharia

Pleiteiam média quatro para aprovação em exames finais — 16 alunos batem hoje às portas da Justiça — Vão provar que a autonomia da Universidade tem seus limites

A reportagem escolar do DC foi informada de que será impetrado hoje mandado de segurança contra a direção da Escola Nacional de Engenharia por alunos daquele estabelecimento de ensino, que desejam a volta do antigo regime de promoção, como determina a Lei n. 7, de 19 de dezembro de 1946.

O ADVOGADO

O advogado dos alunos é o dr. Nilo Sandes Moral que, por várias vêzes, requereu com êxito idêntico pedido de segurança contra a direção do referido estabelecimento.

DESCONHECIMENTO DA LEI

Apurou a reportagem que êste recurso ao Judiciário se prende ao fato de a Escola aplicar aos exames finais de 1a. e 2a. épocas, o regime de promoção constante do atual Regimento Interno, não tomando conhecimento, portanto, da existência da Lei n. 7, de 19 de dezembro de 1946, que a determina em seu art. 1.º, até que seja aprovado pelo Congresso Nacional, a Lei de Diretrizes e Bases da Educação, prevaleça o regime vigorante anteriormente ao decreto lei 8.342, de 10/12/45.

A AUTONOMIA UNIVERSITÁRIA NÃO É ILIMITADA

Entende a Escola que tendo ela autonomia didática, ex-vi do decreto lei n. 8.392, de 1945, não estará sujeita à lei n. 7, de 1946, não obstante tratar-se de lei posterior.

A verdade, porém é que o Poder Judiciário, por intermédio do mesmo causídico, já fêz sentir a autoridade coatora que a sua autonomia não é absoluta nem tampouco alcança as raias da sobreania, pois do contrário, nem as universidades, nem os próprios Estados da Federação, respeitariam as leis federais, sob o mesmo fundamento de autonomia.

Em absoluto, não se contesta a autonomia da Universidade; o que se contesta, porém é que tal autonomia não esteja sujeita às leis federais de ensino. Se assim não fôsse que seria da hierarquia das leis, tantas vêzes realçada por Rui Barbosa?

Parece-nos que estão com a razão os alunos da Escola Nacional de Engenharia, quanto ao regime de promoção a lhes ser aplicado, que é precisamente o constante do antigo Regimento Interno, inclusive com direito à aprovação e promoção em tais exames finais, com a média quatro e outras vantagens concedidas por tal regime.

Baseados nas razões acima expostas 16 alunos da Escola, encabeçados por Luiz Gonzaga Azevedo Marques, impetrarão mandado de segurança, devendo o mesmo dar entrada hoje na Justiça.

Escola Fluminense de Engenharia

AVISO DA SECRETARIA

Sérgio Newton Brasil Carmo — solicitando segunda época na cadeira de Geometria Descritiva — Primeiramente quite-se com a Escola.

José Luís Matos de Brito Pereira — solicitando segunda época na cadeira de Física I. — Quite-se primeiramente com a Escola.

Fernando Monteiro de Barros — solicitando segunda época na cadeira de Geologia. — Quite-se primeiramente com a Escola.

Roberto da Silva Macieira Filho — solicitando segunda época nas cadeiras de Materiais de Construção e de Resistência dos Materiais. — Quite-se primeiramente com a Escola.

Coluna do Estudante

Concurso "Dêem Árvores ao Brasil"

ALUNO: Márcio Benjamin de Viveiros.

Colégio São José — Externato: 3.ª Série Colegial (Menção Honrosa).

TEMA SORTEADO: A Importância das Florestas.

Façamos uma viagem pelo interior do nosso país, na imensidão de seus milhões de quilômetros quadrados. Por vêzes, nosso coração bate mais forte de entusiasmo e patriotismo ante a beleza das campinas e das matas que se estendem a perder de vista. Por outras, uma estranha tristeza e melancolia de nós se apossa, ante a desolação que contemplamos.

Olhe juntamente comigo a imensidão que se nos apresenta; contempla estas terras que ondulam, contorcem-se e serpeiam como se um câncro as devorasse. Sim, é a erosão impiedosa que mata os últimos quinhões de terra fértil, as últimas manifestações de vida de uma natureza outrora tão verdejante, dando em troca terras exaustas e sêcas, ávidas de água. Somente uma ou outra árvore ainda permanece de pé, uma aqui, outra acolá como últimos soldados agonizantes em um campo de batalha onde se entrechocaram titãs: é a luta da vegetação contra as terras que teimam em secar, é o combate do ramo que medra com a terra impiedosa que lhe suga a água, é a luta da vida contra a morte!

O homem não estêve alheio a esta luta: teve papel preponderante e, o que é ainda mais surpreendente, prejudicando a si mesmo. Árvores abatidas impiedosamente pelo machado erguem-se nos seus tocos qual cruzes de mortos da batalha. São florestas que tombam, dando em troca ao homem a morte e a desolação.

O Brasil precisa de florestas!

O brasileiro precisa da árvore amiga que lhe purifica o ar, lhe enriquece o solo, lhe fornece os lençois de água que irão saciar a sua própria sede e a do gado nas pastagens.

A árvore é generosa: só exige do homem que a planta para dar-lhe tudo em troca. E tôda a natureza revive: os pássaros voltam a cantar em seus ramos, a relva e os musgos voltam a atapetar o solo, a fauna resurge, as flores abrem-se para o Sol. E' maravilhoso ciclo da natureza que se está realizando, é o mineral que, absorvida pelo vegetal, irá nutrir um ser animal, o qual o fará reverter novamente a mineral, reiniciando o ciclo.

E' como se um imenso jardim novamente florescesse, revivendo consigo a alegria de todos os corações.

Do âmago do coração brasileiro lança a natureza um grito ao homem de nossa Pátria, que repercute do Amapá ao Chuí, do Amazonas a Pernambuco, grito de angústia de uma nacionalidade:

— Dêem árvores ao Brasil!

Vantagens do Curso Técnico de Estatística

Cooperando com o Ministério da Educação e Cultura, no plano de difusão do ensino técnico, a Escola Nacional de Ciências Estatísticas mantém o Curso Técnico de Estatística, com a duração de três anos. Os concluintes dêsse curso, que se equivale, para quaisquer fins legais, ao segundo ciclo secundário (científico ou clássico), recebem o diploma profissional de Técnico de Estatística, o qual lhes assegura prioridade no preenchimento de cargos públicos e os capacita ao exercício de funções técnicas no comércio e na indústria.

O CURRÍCULO

O curso compreende o ensino das seguintes disciplinas, distribuídas através das três séries: Português, Inglês, Matemática, Física, Química, Biologia, Geografia Humana, História Econômica Estatística Geral, Contabilidade, Desenho Técnico, Ciências Sociais, Estatística Aplicada, Mecanografia, Complementos de Matemática.

O CORPO DOCENTE

As duas primeiras séries, ora em funcionamento, são lecionadas pelos seguintes professôres: Antônio Mário Barreto, Gilda Maria Coimbra da Silva Haddad, Godofredo Danilo Ferreira de Sousa, José Carlos de Melo e Sousa, Albert Ebert, Raymond Ebert, Joel Montelo, Hugo de Paula Fonseca Arantes, Lauro Sodré Viveiros de Castro, Antônio Garcia de Miranda Neto, José Martins Santa Rosa, Maria Helena Lacourt, Carlos Otávio da Silva, Maria Elsa Montelo e Evan de Castro.

GRATUIDADE TOTAL

O curso, oficial, é totalmente gratuito, e funciona pela manhã e à noite, através de turmas, havendo, no corrente ano letivo, cem vagas no primeiro ano.

Os interessados na matrícula deverão procurar a Secretaria da Escola (Av. Presidente Wilson, 210 — 2.º), até o dia 31 dêste, quando se encerrará o prazo de inscrições.

Estudantes brasileiros visitam o Velho Mundo

COPENHAGUE, 21 (FP) — Efetuando uma viagem de estudos pela Europa, 78 alunos engenheiros e alunos arquitetos brasileiros chegaram hoje a esta capital, por via aérea, vindos de Nova York.

Os visitantes brasileiros deixarão amanhã a capital dinamarquesa, 32 seguirão para Londres e 46 para Roma.

Quarta-feira, novo edifício da Fac. de Farmácia

O Presidente da República inaugurará quarta-feira, pela manhã, nos terrenos do Palácio Universitário (Avenida Venceslau Braz, 49, fundos, na Praia Vermelha) o último pavilhão da Faculdade Nacional de Farmácia.

No novo pavilhão serão instaladas as seguintes disciplinas: Primeiro andar — Farmácia Galênica (Industrial e de Manipulação); Química Bromatológica e Química Toxicológica; Segundo andar — Química Orgânica, Química Biológica, e Química Analítica; Terceiro pavimento — Histologia Vegetal, Fitoquímica, Farmacodinâmica (subordinada à cátedra de Farmacognesia) e Farmácia Química e Zoologia Parasitologia.

Conta ainda o novo edifício com câmaras escuras, salas de lavagem, de balanças, depósitos, capelas para exaustão de gases e salas privativas para o corpo docente com todo o confôrto necessário ao trabalho de gabinete, desenho, arquivo e biblioteca especializada. O custo da obra foi de sete milhões de cruzeiros e será denominada "Pavilhão Reitor Pedro Calmon".

Inaugurado no IPASE o busto do ex-presidente Muniz Freyre

O Presidente do IPASE, sr. Paiva Muniz, inaugurou ontem, no "hall" do edifício-sede, o busto do ex-presidente daquela autarquia, sr. Francisco Muniz Freire, em solenidade a que compareceram membros da família do homenageados, diretores e funcionários do IPASE.

"No gabinete da Presidência do IPASE — disse o sr. Paiva Muniz, ao discursar na cerimônia — existe uma galeria de retratos de todos aquêles que dirigiram a autarquia nos seus quase 30 anos de existência. Cada fotografia tem a sua história, não só ligada à administração do IPASE, como a funcionários do IPASE. Noutras palavras, quero dizer que essa galeria tem razões histórico-administrativas e razões sentimentais. A cada retrato corresponde uma gradação de afeto e uma soma de trabalho".

Concluindo, disse que naquela galeria "o nome do dr. Muniz Freire ocupa um lugar que justifica êste tributo. Diante de seu bronze, ao descerrá-lo, nada mais é necessário fazer do que exaltar a homenagem justa que o funcionalismo do IPASE lhe presta, como sinal de respeito e de admiração. Oxalá possamos homenagear, como temos feito, por várias vêzes, outros nomes ilustres que têm dignificado o IPASE em tôda a sua história.

Ampliação da rêde de telefones na Bahia

Sob a presidência do deputado Rômulo Almeida estêve reunida, a Subcomissão de Transportes e Comunicações de Planejamento Econômico da Bahia, em sua sede, na Praça da Inglaterra, Edifício do Fomento.

Presentes os srs. José Pedreira de Freitas, Diretor da Carteira de Crédito Geral do Banco do Brasil; Geraldo Dannemann, banqueiro; Ivan Miia Fachinetti, secretário-geral da CPE; Enéas Gonçalves, engenheiro-técnico da CPE; Silvio dos Santos Faria e Fernando Freitas, também da citada instituição, foram recebidos os srs. Mr. D. E. Goodrich e Paulo Almeida, respectivamente diretor e chefe do Departamento Jurídico da Companhia Telefônica e da Companhia Energia Elétrica da Bahia, para abertura das discussões sôbre a evidente necessidade da melhoria da capacidade técnica e da ampliação da rêde telefônica desta Capital, de maneira que venham atender às crescentes exigências do vultoso crescimento demográfico e das consequentes atividades comerciais e comunicações, em geral.

MELHORIA DOS CIRCUITOS

O exame da matéria foi feito durante longo tempo e sob todos os aspectos, à base do interêsse não só dos usuários desta capital, mas, igualmente, do interior, cujos circuitos carecem de substanciais melhorias, tendo os representantes da CTB se prontificado a colaborar no emprêgo dos meios para completa solução do angustiante problema que tanto aflige o povo baiano.

AMPLIAÇÃO DA RÊDE ATUAL

À base de uma sugestão do senhor Rômulo Almeida, foi debatida a possibilidade da criação de uma nova Companhia Telefônica com a participação do Govêrno do Estado e dos assinantes, em geral, em forma de cooperativa, mediante desistência dos antigos concessionários em favor dos novos.

Ficou demonstrado, em conclusão, que se faz mister, dentro dos próximos meses do exercício em curso, a melhoria da rêde existente, devendo, no prazo máximo de três anos, ser ampliada a rêde atual, que é de 9.000 para 35.000 aparelhos.

Nova frente na luta pela emancipação

Exatamente às 17,30 horas do dia 18, começou a funcionar a primeira sonda instalada pela Petrobrás em Alagoas, com a presença do coronel Mário Poppe de Figueiredo, Presidente do Conselho Nacional do Petróleo, representando o Presidente da República, do coronel Janary Nunes, Presidente da Petrobrás, do governador Muniz Falcão, entre outras pessoas.

A sonda está instalada na localidade de Tabuleiro do Martins, a cinco quilômetros de Maceió.

NOVA FRENTE

Falaram no ato o coronel Janari Nunes, o sr. Lindomar Mota, Superintendente da Petrobrás naquele Estado, o governador Muniz Falcão e o coronel Poppe de Figueiredo, que em nome do Presidente da República manifestu sua convicção sôbre a importância da área a explorar, dizendo que ela abre à Petrobrás uma nova frente na luta para a localização das reservas de petróleo existentes em nosso território.

Depois de fazer um retrospecto das pesquisas realizadas em Alagoas pelo Conselho Nacional de Petróleo e que culminaram com a descoberta de óleo no poço AL-1, infelizmente considerado antieconômico em face de sua baixa produtividade (15 barris diários obtidos por pistoneamento), revelou que novos estudo indicam a existência provável do ouro negro em Tabuleiro do Martins e em Rio Jequiá, devendo dentro em breve ser aberto novo poço nesta última localidade.

JÁ REFINAMOS 85%

Defendeu em seguida a tese nacionalista, esclarecendo que com a instituição do monopólio estatal, a ser exercido pelo CNP, como órgão de orientação e fiscalização, e pela Petrobrás, emprêsa de economia mista que terá a seu cargo a parte executiva, muito já se tem feito para a solução definitiva do nosso problema consumidos no país, ao passo que as reservas recuperáveis do Recôncavo Baiano, calculadas inicialmente em 55 milhões de barris, são hoje avaliadas em 311 milhões, havendo expectativa de novos acréscimos.

Referiu-se ao aumento da produção nacional de óleo bruto, que de 2.500 barris diários já atinge 25 mil e dentro de poucos meses deverá alcançar 30 mil; a ampliação da frota de petroleiros e à economia de divisas proporcionada pelas atividades da Petrobrás e que no ano findo atingiu a quase 50 milhões de dólares. Concluindo, disse que para essa vitória Alagoas muito poderá contribuir se se confirmarem as esperanças que todos depositam no poço iniciado em Tabuleiro do Martins.

Sindicato dos Conferentes e Concertadores de Carga e Descarga no Pôrto do Rio de Janeiro

Fundado em 26 de agôsto de 1931

Sede própria: Rua Visconde de Inhaúma, 134
Edifício Rio Paraná - 6.º pavimento - Salas 622/25
Tel.: 23-4198 — Rio

EDITAL

De ordem do sr. Presidente, convido os srs. associados quites com os cofres sociais, para constituirem à Assembléia Geral Extraordinária, que se realizará no dia 24 do mês de janeiro de 1957, às 17 horas, em 1.ª convocação, ou às 18 horas em 2.ª convocação para tratar da seguinte ORDEM DO DIA:

1.º) Leitura, discussão e aprovação da ata da Assembléia anterior;
2.º) Leitura do Relatório do Conselho Fiscal da Gestão anterior e balancetes.
3.º) Passagem da Tesouraria e suas Ocorrências;
4.º) Expediente da Diretoria.

Rio de Janeiro, 19 de janeiro de 1957
WALDIR NUNES SAMPAIO
1.º Secretário

LLOYD BRASILEIRO - Patrimônio Nacional

Escritório Central: Rua do Rosário 2/22
Tel. 23-1771
Passagens: Avenida Rio Branco, 44/46
Tel. 43-1247

NORTE

D. PEDRO II (Paquete)
VG. 22 — IDA
Sairá a 26 do corrente, às 15 horas, para: Salvador e Recife.
Receberá cargas no Armazém 13, até 24 do corrente.

CTE. CAPELA (Paquete)
Sairá a 31 do corrente, às 15 horas, para: Ilhéus e Salvador.
NOTA: Solicitamos comparecer à Seção de Passagens, até o dia 26 do corrente, para adquirirem seus respectivos bilhetes, os portadores das seguintes inscrições:
Ilhéus: 1 a 5;
Salvador: 10 a 50.
Os demais portadores de inscrições, para os portos acima, deverão comparecer a partir do dia 28 do corrente.

RODRIGUES ALVES (Paquete)
Sairá a 31 o corrente, s 10 horas, para: Recife — Cabedelo e Natal.

RIO GURUPI (Cargueiro)
VG. 7 — IDA
Sairá a 28 do corrente, para: Salvador — Fortaleza — São Luís e Belém.
Recebera cargas no Armazém 15, até 23 do corrente.

JANGADEIRO (Cargueiro)
VG. 8 — IDA
Sairá para: Vitória — Salvador — Maceió — Recife — Natal e Cabedelo.

AVISO
Quaisquer alterações na data de saída dos navios serão publicada neste mesmo local.

EUROPA
(SAIDAS DO RIO)

LOIDE NICARAGUA
Sairá a 30 do corrente, para: Vitória — Barra de Ilhéus — Salvador — Havre — Antuerpia — Roterdam — Bremen e Hamburgo.

LOIDE ARGENTINA
Sairá a 8 de fevereiro para: Vitória — Barra de Ilhéus — Salvador — Cabedelo — Recife — Casablanca — Barcelona — Marselha — Napoles — Livorno e Gênova.

AMERICA DO NORTE
(SAIDAS DO RIO)

LOIDE AMERICA
Sairá a 13 de fevereiro, para: Barra de Ilhéus — Salvador — Trinidad e Nova York.

LOIDE GUATEMALA
Sairá a 26 do corrente para Vitória — Barra de Ilhéus — Trinidad e Nova Orleans.

AMERICA DO NORTE
(SAIDAS DE SANTOS)

LOIDE AMÉRICA
Sairá a 12 de fevereiro, para: Rio — Barra de Ilhéus — Salvador — Trinidad e Nova York.

LOIDE GUATEMALA
Sairá a 25 do corrente para Rio - Vitória - Barra de Ilhéus - Trinidad e Nova Orleans.

Antes de comprar seu automóvel conheça o DKW 3-6

CARACTERÍSTICAS:
- Motor de 3 cilindros, 2 tempos; igual a seis.
- 4 velocidades, sincronizadas.
- 5 passageiros e amplo espaço para bagagem.
- 100 kms com apenas 8 litros.
- Freios hidráulicos nas 4 rodas e mecânico o de mão.
- Chassis de perfis fechados.
- Carroceria inteiramente de aço.
- Pneus 5,90x15.
- Um produto Vemag.

Demonstração e vendas

GÁVEA S. A.

Matriz: Rua São Clemente, 91 — Tel.: 46-1414
Filial: Avenida Brasil, 2153 — Tel.: 28-0595

Colúmbia

VÔO DIRETO

RIO-PORTO ALEGRE

nos confortáveis Constellations da

PANAIR DO BRASIL

Um pequeno almôço quente, poltronas reclináveis proporcionando todo o confôrto desejado, atenção especial que lhe é dispensada por uma tripulação de elite, ambiente extremamente agradável. *E lembre-se: são apenas duas horas e meia de vôo direto, num quadrimotor Constellation.*

Se desejar utilize o plano de pagamento a crédito sòmente para sua passagem ou o plano VIAGEM + HOTEL reservando com antecedência o seu lugar nos melhores hoteis do país.

PANAIR DO BRASIL

Reserva de passagens em sua agência de viagens preferida ou à Av. Graça Aranha, 226 - tel. 22-7761 e Av. Copacabana, 291 - tel. 37-9272

Diario Carioca

☆ Fundador: J. E. DE MACEDO SOARES ☆

Diretor Presidente: **Horácio de Carvalho Jr.** — Diretor Redator-Chefe: **Danton Jobim**

ANO XXIX | RIO DE JANEIRO, TERÇA-FEIRA, 22 DE JANEIRO DE 1957 | N. 8.750

I. E.: MENINAS VÃO FAZER NOVA PROVA

NEMROD

Sua defesa, feita por dois advogados, tentou tudo para conseguir-lhe a absolvição por legítima defesa, em revide à iminente ameaça de morte por sua amante em desespero

Candidatos à PDF vão pedir nomeação já

Os candidatos aprovados nos concursos da Prefeitura e que ainda não foram nomeados vão reunir-se hoje, às 16 horas, nos jardins do Palácio Guanabara, a fim de pedir ao sr. Negrão de Lima seu imediato aproveitamento.

A concentração é promovida pela Comissão de Moralização dos Concursos Públicos, que tem por objetivo evitar, através de denúncias, tôdas as irregularidades que se verifiquem nos concursos.

ARTICULAÇÃO GERAL

A Comissão de Moralização dos Concursos Públicos, idealizada e organizada pelos dirigentes das entidades estudantis do Distrito Federal, está articulando todos os que há vários anos estão esperando nomeação, embora tivessem sido aprovados nos exames a que se submeteram.

Visa a Comissão, não apenas evitar a fraude nas provas, mas também moralizar os setôres responsáveis pela administração governamental, que mantêm inúmeros funcionários interinos, em detrimento daqueles que foram aprovados nos concursos.

Revisão

A Comissão reivindicará do govêrno que seja feita uma imediata revisão dos quadros do pessoal das repartições públicas, a fim de verificar o número de interinos e a situação dos candidatos aprovados nos exames.

Esses candidatos não nomeados serão lançados pelos dirigentes da Comissão para iniciar intensa campanha, com o objetivo de fazer com que o govêrno cumpra suas promessas eleitorais de moralizar a administração pública.

Pioneiras vão fazer uniformes

Senhoras e senhoritas de tôdas as classes sociais continuam trabalhando, na sede das Pioneiras Sociais, para confeccionar 6.500 uniformes de colegiais. Êsses uniformes destinam-se aos alunos das 22 escolas da entidade, que começarão a funcionar em março próximo.

Diante da espôsa Nemrod absolvido por morte da outra

Por quatro votos contra três, Nemrod Pereira Leitão foi absolvido esta madrugada pelo Tribunal do Júri da acusação de ter assassinado sua ex-amante Iolanda Bouças com três tiros nas costas em 24 de dezembro de 1954.

Ao ser anunciada sua absolvição, Nemrod pulou a grade de madeira que separa os assistentes do recinto reservado ao Tribunal e abraçou-se chorando com sua bela espôsa, Josefina Leitão, que acompanhara emocionada todos os lances do julgamento de seu marido.

"VOU-LHE MATAR"

Interrogado no início do julgamento pelo juiz presidente, Nemrod, com aparente calma e falando com desembaraço, deu a entender ter agido em legítima defesa, afirmando que, ao encontrar-se com Iolanda, esta, depois de lhe afirmar que não entraria em nenhum entendimento a respeito do auxílio financeiro que lhe fôra oferecido, disse:

"Eu quero é você e já que eu não posso vou lhe matar". Em seguida, correu ao quarto, de onde voltou com uma arma, disparando em sua direção. Alucinado entrou em luta corporal com a moça, ocasião em que a arma disparou e Iolanda se afastou, não se recordando de mais nada.

Retrospecto

O promotor Martinho Doyle iniciou sua acusação exatamente às 17 horas, referindo-se aos depoimentos das testemunhas arroladas pela acusação na fase da instrução criminal. Frisou, que os jurados estavam diante de um criminoso que havia praticado um crime revestido de requintes de crueldade, à traição contra uma mulher indefesa, morta com 3 tiros pelas costas, e somente porque, depois de ter dela abusado, deixando-lhe um filhinho, esta mendigou-lhe um auxílio financeiro que êle se recusava a lhe dar.

Legítima defesa

Depois de fazer um retrospecto do caso, referindo-se de maneira particular aos seus amôres com a vítima durante sua estada em Salvador, onde veio a conhecê-la, o representante do Ministério Público afirmou que somente o seu egoísmo o levou a praticar tamanha monstruosidade para com uma mulher que lhe tinha dedicado grande parte de sua vida com amor e carinho.

Depois e analisar os depoimentos prestados pelo criminoso na polícia e em juízo nos quais deu a entender ter agido em legítima defesa, acentuou o promotor que não podia conceber uma legítima defesa a quem tinha assassinado uma mulher. Nemrod, no verdor dos seus anos, jovem, forte, podia muito bem, ao se atracar com sua vítima, ter lhe tomado a arma, porque ela era de compleição franzina. Porque então êle assim não procedeu e depois de lhe arrebatar a arma — conforme declarou na Polícia e depois desmentiu em juízo e agora aqui — passou a disparar a êsmo a ponto de os tiros irem atingir a vítima pelas costas? Como admitir uma legítima defesa contra uma mulher que recebe três tiros pelas costas?

Fala a defesa

Com a palavra a defesa, precisamente às 20 horas, procura (advogado José Bonifácio Diniz de Andrada) traçar a personalidade da vítima, tachando-a de insatisfeita e diabólica que deliberadamente comparecia ao seu local de trabalho, a Esso Standar, e ali provocava escândalos com o intúito de prejudicar a carreira do acusado, promissôra na emprêsa. Levando uma vida dissoluta, frequentando cassinos clandestinos, levando enfim uma vida [illegible]. Iolanda não escondia para ninguém o seu desejo de vingança (por despeito, por saber Nemrod casado com uma bela mulher) e para várias pessoas dizia que ia matá-lo.

Ameaça de morte

O advogado cita os depoimentos de duas testemunhas, inclusive do próprio advogado de Iolanda, que afirmaram terem ouvido da vítima palavras ameaçadoras de morte, chegando o último a afirmar que a vítima era uma doente. O advogado José Bonifácio procura em seguida mostrar para os jurados que o criminoso era bom para com a vítima e lhe prestava o necessário apoio financeiro dando-lhe para o sustento de sua filhinha a importância de 4 mil cruzeiros além de pagar 3.500 de aluguel do apartamento.

Loura por ocasião do crime, a mulher de Nemrod, pivô inocente da tragédia de seu marido, acompanhou, em companhia de sua mãe, todo o desenrolar do julgamento. Agora de cabelos negros, mas sempre bonita participou de todo o seu drama

O CASO DO TELEFONE

O professor Cesar Dacorso Neto, Diretor do Instituto de Educação, explica aos pais das candidatas da sala 211 o caso do telefone que tocou em hora imprópria, induzindo o fiscal da prova a crer que o tempo se esgotara, quando para isso faltavam ainda 20 minutos. Nova prova foi marcada, mas os pais das meninas de outras salas, sob a alegação de que a chance) deve ser a mesma para tôdas, vão recorrer à Justiça

Os pais vão recorrer à Justiça

A anulação da prova eliminatória de matemática do Instituto de Educação e a suspensão das demais provas até pronunciamento da Justiça, deverão ser requeridas ainda hoje por pais de candidatas através de um mandado de segurança, no qual alegarão que na sala 211 a prova terminou (por engano) 20 minutos mais cêdo e as questões foram formuladas (contra o regulamento) 24 horas antes da prova.

O engano deveu-se a uma confusão auditiva do fiscal, professor Paulo Brown, catedrático de História do Instituto, o qual, tomando o tilintar da campainha de um telefone pelo esgotamento do tempo regulamentar, ordenou a cessação da prova antes do tempo. O Diretor substituto do Instituto de Educação sr. César Dacorso Neto, marcou nova prova para as 37 alunas que se julgaram prejudicadas para amanhã, às 10 horas.

4.671 COMPARECERAM

À prova eliminatória de matemática (concluída 20 minutos mais cêdo para as alunas da sala 211) compareceram 4.671 candidatas, as quais deverão conhecer a sua sorte em breves dias. O professor Paulo Brown, catedrático de História do Instituto de Educação, cuja confusão provocou o engano, embora involuntário, sofreu uma pena de advertência.

Nota do engano

O engano do fiscal da sala 211 foi notado por um fiscal volante, quando as candidatas entregavam as provas (e três já haviam deixado o Instituto), sendo reiniciada a prova.

O Diretor do Instituto, entretanto, tomando conhecimento do fato, reuniu os pais das candidatas da sala 211 — cujos números iam de 881 a 925 — ficando convencionada a realização da prova em separado amanhã.

Movimento

Tão logo foi conhecida a irregularidade, os pais das demais candidatas iniciaram o movimento que anuncia, todo o ano, a campanha de conquista das parcas vagas do Instituto de Educação.

Os pais de candidatas, liderados pelo sr. Joaquim Rodrigues, declararam-se dispostos a pedir uma entrevista ao Prefeito após impetrar o mandato de segurança, para exporem as suas razões.

Aumento de 60% na Light

A assinatura de um pacto de ação comum entre os sindicatos de trabalhadores do Grupo Light do Distrito Federal, Santos e São Paulo, está sendo proposta pelos dirigentes sindicais santistas, a fim de assegurar a conquista de suas reivindicações de 60% de aumento de salários.

Ontem, chegou ao Rio o sr. João de Moraes Santos, representante dos quatro sindicatos santistas do Grupo Light. Sua missão é a de evitar que os sindicatos cariocas aceitem um aumento inferior a 60%.

A Telefônica

Os trabalhadores da Companhia Telefônica do Distrito Federal participaram, ontem de uma mesa-re-

(Conclui na 2ª pagina)

D. Sara atende apêlo do DC: empregado o pai de oito filhos

Um telegrama da sra. Sara Lemos Kubitschek endereçado ao DIARIO CARIOCA, comunicando que o Presidente da República determinou ao Presidente do IAPC o aproveitamento, nos quadros de funcionários daquela autarquia, do sr. Waldemar José de Freitas (pai desempregado de 8 filhos menores) vio coroar de êxito o apêlo lançado por intermédio desta fôlha à primeira dama do país.

Com uma enorme responsabilidade de família (o filho mais velho tem apenas 10 anos), o sr. Waldemar José de Freitas, agora empregado no IAPC por influência de D. Sara Kubitschek, poderá comprar, semanalmente, as cinco latas de leite em pó e as 12 de creme de arroz de que necessita para atender convenientemente aos seus filhos.

EMPREGADO

O sr. Valdemar José de Freitas, transmite por intermédio do D.C., seus agradecimentos à d. Sara Kubitschek

SATISFAÇÃO

— Agradeço de todo o coração a bondade de d. Sara Kubitschek — exclamou o sr. Valdemar de Freitas, quando terminou de ler o primeiro telegrama da primeira dama do país comunicando o seu imediato aproveitamento no IAPC. E continuou: — Vou já contar a notícia para a minha mulher, que tem sido a minha grande companheira nestes dias de amargura. Agora parece que as aperturas vão se acabar.

Tinha pedido antes

O sr. Valdemar José de Freitas, em 24 de outubro de 1955, pediu pela primeira vez o auxílio do Palácio do Catete, tendo o caso sido entregue à Seção de Niterói da Legião Brasileira de Assistência. Sua situação, entretanto, não foi resolvida naquela ocasião. Só agora a sra. Sara Kubitschek proporcionou um emprêgo ao sr. Valdemar José de Freitas, que poderá, em virtude da colocação no IAPC, dar uma vida mais digna à sua família.

Muçulmanos aplaudem a resolução da reunião de Ancara

ANCARA, 21 (FP) — Os quatro países muçulmanos membros do Pacto de Bagdad (Iraque, Irã, Paquistão e Turquia) manifestam satisfação, no comunicado final da Conferência de Ancara, a respeito da doutrina Eisenhower de defesa do Oriente Médio. Êsses quatro países pedem ainda o restabelecimento da liberdade de navegação no Canal de Suez e pedem que o Canal não fique submetido ao contrôle político de qualquer potência.

Carne: baixa ou tabelamento -- impõe JK

Um ultimato aos açougueiros para que baixem de imediato os preços da carne pois que, em caso contrário, terão de enfrentar rigoroso tabelamento, será hoje feito pelo Presidente da COFAP, conforme expressa determinação que lhe fêz o sr. Juscelino Kubitschek ontem à noite, ao chamá-lo a Palácio para saber as providências que adotara ou pretendia adotar em favor da contenção dos preços da carne.

A tarde, porém, o sr. Frederico Mindelo declarara ao DC que não haveria qualquer tabelamento, sendo possível, no máximo, a aplicação da chamada fórmula CDL, que significa apenas uma limitação dos lucros, depois de descontados custos e despesas. "O tabelamento, dissera o sr. Mindelo, é de todo desaconselhável".

AS ORDENS DE JK

As ordens do sr. Kubitschek estabelecem que hoje seja realizada uma reunião (a última) do Presidente da COFAP com os açougueiros, ocasião em que será tentada a redução (amigável) dos preços. Desde que esta reunião não tenha resultados positivos, no entanto, a carne será submetida ao tabelamento.

Mindelo e o tabelamento

Em suas declarações, à tarde, disse, também o coronel Frederico Mindelo:

— A carne está liberada há quase dois anos, donde a variação atual dos preços. A experiência anterior do tabelamento demonstrou não ter sido êle vantajoso, ao menos no caso da carne, pois gerou o câmbio-negro e outras irregularidades que desaconselham inteiramente a volta ao regime dos preços oficiais. Procura-se, no momento, encontrar uma solução que possa beneficiar mais ao consumidor.

Equilíbrio

Ao final, acrescentou o Presidente da COFAP que se procurava o restabelecimento do equilíbrio nas transações com a carne bovina, em tôdas as suas intermediações, impedindo não o lucro justo, mas a especulação, concluindo:

— Podem estar certos: o que ficar resolvido terá de ser rigorosamente cumprido. A fiscalização será severa e, no caso de quebra do que ficar assentado, medidas drásticas serão tomadas.

Hoje a inauguração da Bôlsa de Seguros

O presidente Juscelino Kubitschek comparecerá hoje, dia 22, às 11 horas, ao Instituto de Resseguros do Brasil, a fim de inaugurar a Bôlsa de Seguros, criada segundo o modêlo inglês do famoso Lloyd's de Londres.

Ao Chefe do Govêrno será oferecido um almôço, que se realizará nas instalações do próprio Instituto.

A inauguração da Bôlsa de Seguros faz parte do programa organizado para comemorar a passagem do primeiro aniversário do atual Govêrno.

Feirantes do peixe pedem liberação e rodízio de fiscais

Liberação do mercado do peixe, por um período de tempo, a título de experiência, afastamento imediato do atual administrador do entreposto de Pesca, fiscalização intensa com rodízio do pessoal da encarregado — foram as medidas que, entre outras, os feirantes cariocas pediram à COFAP, em memorial entregue sábado.

Ontem voltaram àquele órgão e denunciaram o desvio de, pelo menos, 80% do pescado para o Estado do Rio, para cujas costas foram desviados os barcos que comumente descarregam nesta capital. Atribuem o fato à rigorosa fiscalização desenvolvida pelos agentes da Delegacia de Economia Popular, que estão forçando o Entreposto a cumprir a tabela.

CÂMBIO-NEGRO DO PESCADO

No momento, o que mais prejudica a política de abastecimento do Govêrno — diz o memorial — é o câmbio-negro que domina o comércio do pescado, praticado ostensivamente pelo pessoal do Entreposto de Pesca. Os barcos chegam e atracam no cais, pela madrugada; a mercadoria é retirada, pesada e apregoada sem que os armadores tomem conhecimento da existência das tabelas oficiais. Os que desejam e precisam adquirir o produto, respeitando a tabela, ficam três e mais horas à espera de serem atendidos quando já não existe mais peixe, ou só há o rebutalho.

Todo o pescado bom — acrescenta o memorial — é desviado do povo que o compra nas feiras-livres para o Mercado Municipal, que o exporta por sua vez para São Paulo, Belo Horizonte, Petrópolis e outras cidades fluminenses, bem como para os restaurantes e peixarias que pagam por fora as diferenças exigidas. As feiras-livres, que abastecem 75 por cento do povo carioca, nada recebem porque insistem em pagar pela tabela. O camarão, tabelado em 35 cruzeiros, é vendido nas peixarias a 120 cruzeiros.

HOSPITAIS VOLANTES: ROTEIRO

Esta semana, até o dia 25, os Hospitais Volantes das Pioneiras Sociais estarão atendendo à população, das 13 às 18 horas, nos seguintes subúrbios: Jacarepaguá (Musêma), Penha (Praça São Lucas), Realengo (Padre Miguel, ao lado do cinema), Vigário Geral (Praça Barbosa Lima) e Pavuna (Anchieta).

Além da consulta, os Hospitais Volantes fornecerão também os medicamentos receitados.

O carioca guardou o dia 20 para venerar o santo padroeiro

Desde a manhã até o fim da tarde de domingo, a cidade assistiu às celebrações religiosas que comemoraram a data de seu padroeiro, São Sebastião, no dia mesmo de seu aniversário, culminando as festividades por uma procissão em que o povo levou a imagem do santo da Catedral Metropolitana, a que fôra trazida, à Igreja dos Capuchinhos.

Como parte, também, das celebrações, às 11,30 horas o cardeal D. Jaime de Barros Câmara deu a bênção ao Conjunto Residencial da Cruzada São Sebastião, na Praia do Pinto.

MISSA E DESFILE

As comemorações do dia de São Sebastião foram iniciadas com a celebração, pelo cardeal Jaime Câmara, de Missa Pontifical na Igreja de São Sebastião.

Às 15 horas, partindo dessa igreja, na Rua Haddock Lobo, teve início a procissão, que seguiu pelas avenidas Paulo de Frontin e Presidente Vargas, depois Praça Pio X e, finalmente, Rua Primeiro de Março, aí chegando à Catedral Metropolitana.

Nesta primeira etapa o cortejo foi motorizado, sendo a imagem do santo transportada em carreta militar. O povo não fêz êste percurso, limitando-se a assistir ao desfile.

Cerimonial litúrgico

Presidida pelo Cardeal Dom Jaime Câmara, a procissão litúrgica saiu da Catedral Metropolitana por volta das 16,15 horas, dirigindo-se à Candelária. Esta foi a parte mais importante das cerimônias, pois nela tomaram parte tôdas as Irmandades e Associações Religiosas, além do Cabido Metropolitano, a Insigne Colegiada de São Pedro, o Clero Diocesano e Regular, as Religiosas, a Ação Católica e as Veneráveis Ordens Terceiras.

Acompanharam o cortejo altas autoridades civis militares e eclesiásticas, anotando-se entre estas os bispos auxiliares Dom Helder Câmara, Dom José Távora e Dom Othon Motta. A relíquia do Santo Lenho (fragmento de madeira da verdadeira cruz em que foi sacrificado Jesus Cristo) foi levada sob o pálio pelo Cardeal Dom Jaime de Barros, que deu a Bênção do Santíssimo.

O povo levou seu Padroeiro

Terminada a parte litúrgica, o povo pôde tomar contato direto com a imagem do seu padroeiro, levando-a de volta à sua Basílica, na Rua Haddock Lobo, na Tijuca. Em marcha lenta, puderam os fiéis reverenciar o Santo guerreiro em todo o percurso, sob a direção do Vigário daquele templo, Frei Cassiano de Villarosa. A inovação observada foi o povo não seguir em forma de procissão religiosa, mas sim em cortejo popular, com grande acompanhamento de automóveis.

Na Cruzada São Sebastião

Com a presença do prefeito Negrão de Lima, do representante do Presidente da República, do Cardeal Dom Jaime de Barros Câmara, de Dom Helder Câmara e várias outras autoridades, foi inaugurado anteontem o primeiro bloco de apartamentos da série de dez edifícios que estão sendo construídos pela Cruzada São Sebastião, para substituir os casebres da favela da Praia do Pinto.

Dom Helder Câmara, recebendo os presentes, fêz uma exposição de como se estão processando a construção do conjunto e as transferências das famílias que deixam de ser faveladas, salientando que ali se iniciava uma experiência destinada a se repetir em tôdas as favelas do Rio de Janeiro. Falou a seguir o prefeito Negrão de Lima, dizendo que a maneira como estava procedente Dom Helder [illegible] de solucionar o problema das favelas.

(Conclui na 2.ª página)

SÃO SEBASTIÃO DE VOLTA

Depois de percorrer as ruas principais do centro da cidade, a imagem histórica de São Sebastião doada por Estácio de Sá, faz, nos braços de seu povo fiel, o caminho de volta à sua igreja, na Rua Haddock Lôbo, em carreta militar